

SUMÁRIO EXECUTIVO



# NOVO CAGED

## Estatísticas Mensais do Emprego Formal



REFERÊNCIA: JANEIRO DE 2023

MINISTÉRIO DO  
TRABALHO  
E EMPREGO

GOVERNO FEDERAL  
**BRASIL**  
UNIÃO E RECONSTRUÇÃO

# Novo Caged - Estatísticas Mensais do Emprego Formal

## SUMÁRIO EXECUTIVO

### Fonte de dados

Desde janeiro de 2020, o uso do Sistema do Caged foi substituído gradativamente pelo Sistema de Escrituração Digital das Obrigações Fiscais, Previdenciárias e Trabalhistas (eSocial). Atualmente, todas as empresas estão obrigadas a declarar as movimentações por meio do eSocial. Para viabilizar a divulgação das estatísticas do emprego formal durante o período de transição, foi feita a imputação de dados de outras fontes. O **Novo Caged**<sup>1</sup> é composto por informações captadas dos sistemas eSocial, Caged e Empregador Web.

### Sobre o eSocial

O eSocial foi instituído pelo Decreto nº 8.373, de 11 de dezembro de 2014, com o objetivo de unificar e simplificar a prestação de informações relativas a trabalhadores e empresas, bem como o cumprimento de obrigações fiscais, previdenciárias e trabalhistas.

### Sobre o Empregador Web

Sistema de uso obrigatório para o preenchimento de Requerimento de Seguro-Desemprego/Comunicação de Dispensa de trabalhadores dispensados involuntariamente de pessoa jurídica ou pessoa física a ela equiparada.

## Principais Resultados de Janeiro de 2023

De acordo com o Novo Caged (Cadastro Geral de Empregados e Desempregados), o emprego celetista no Brasil apresentou **expansão** em **janeiro de 2023**, registrando **saldo de +83.297 postos de trabalho**. Esse resultado decorreu de **1.874.226** admissões e de **1.790.929** desligamentos.

O **estoque**<sup>2</sup>, que é a quantidade total de vínculos celetistas ativos, em janeiro de 2023 contabilizou **42.527.722 vínculos**, o que representa uma variação de **+0,20%** em relação ao estoque do mês anterior.

Nos **últimos 12 meses** (fevereiro/2022 a janeiro/2023), foi registrado saldo de **+1.949.952** empregos, decorrente de **22.711.306** admissões e de **20.761.354** desligamentos (com ajustes até janeiro de 2023).

Figura 1 – Principais resultados em janeiro de 2023

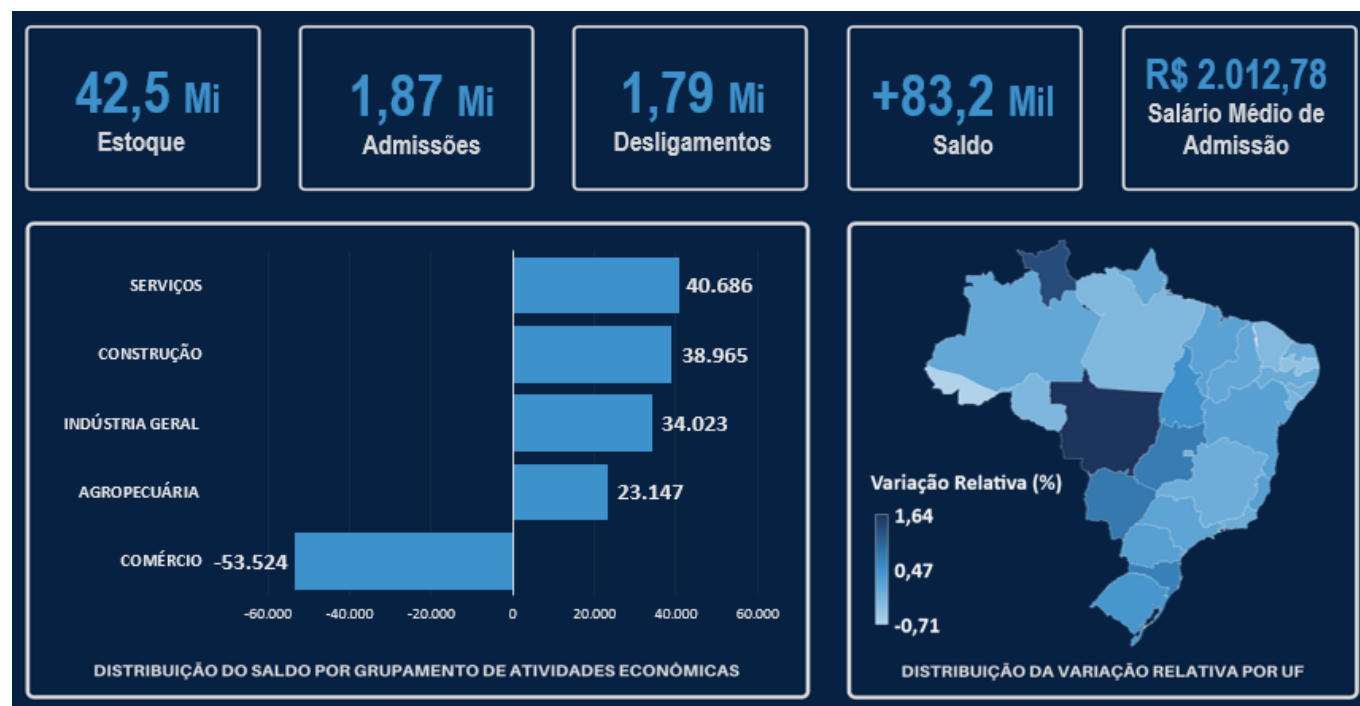

Fonte: Novo Caged

<sup>1</sup> Para mais informações sobre as diferenças metodológicas entre o Caged e o Novo Caged, ver Nota Técnica, disponível em: <http://pdet.mte.gov.br/o-que-e-novo-caged>.

<sup>2</sup> Estoque com ajustes declarados até janeiro de 2023. O estoque de janeiro/2023 sem ajustes é 42.557.722 vínculos celetistas.

## Grupamento de Atividades Econômicas

Em janeiro/2023, 4 (quatro) dos 5 (cinco) Grandes Grupamentos de Atividades Econômicas registraram saldos positivos, conforme a seguir: Serviços (+40.686 postos); Construção (+38.965 postos); Indústria geral (+34.023 postos), principalmente na Indústria de Transformação (+33.738 postos); Agropecuária (+23.147 postos); e Comércio (-53.524 postos).

**Tabela 1 – Saldo de Emprego detalhado por Grupamento de Atividades Econômicas**

Período: Janeiro de 2023

Grupamento de Atividades Econômicas	Admitidos	Desligados	Saldo
<b>Agricultura, pecuária, produção florestal, pesca e aquicultura</b>	<b>111.632</b>	<b>88.485</b>	<b>23.147</b>
<b>Indústria geral</b>	<b>296.574</b>	<b>262.551</b>	<b>34.023</b>
Indústrias de transformação	280.151	246.413	33.738
<b>Construção</b>	<b>198.850</b>	<b>159.885</b>	<b>38.965</b>
<b>Comércio; reparação de veículos automotores e motocicletas</b>	<b>401.624</b>	<b>455.148</b>	<b>-53.524</b>
<b>Serviços</b>	<b>865.546</b>	<b>824.860</b>	<b>40.686</b>
Transporte, armazenagem e correio	92.909	90.221	2.688
Alojamento e alimentação	113.539	115.891	-2.352
Informação, comunicação e atividades financeiras, imobiliárias, profissionais e administrativas	451.259	434.812	16.447
Administração pública, defesa e seguridade social, educação, saúde humana e serviços sociais	159.067	139.604	19.463
Serviços domésticos	67	88	-21
Outros serviços	48.705	44.244	4.461
Não identificado	0	0	0
<b>Total</b>	<b>1.874.226</b>	<b>1.790.929</b>	<b>83.297</b>

Fonte: Novo Caged.

OBS.: Cumpre informar que dentro do Grupamento Indústria geral está incluída a subcategoria Indústrias de Transformação.

**Tabela 2 – Saldo de Emprego detalhado por Grupamento de Atividades Econômicas e Região**

Período: Janeiro de 2023

Grupamento de Atividades Econômicas	Região						Total
	Norte	Nordeste	Sudeste	Sul	Centro-Oeste	Não identificado	
<b>Agricultura, pecuária, produção florestal, pesca e aquicultura</b>	<b>347</b>	<b>-1.240</b>	<b>-1.271</b>	<b>8.234</b>	<b>11.272</b>	<b>5.805</b>	<b>23.147</b>
<b>Indústria geral</b>	<b>247</b>	<b>-5.305</b>	<b>22.286</b>	<b>14.712</b>	<b>2.088</b>	<b>-5</b>	<b>34.023</b>
Indústrias de Transformação	654	-4.742	21.321	14.517	1.993	-5	33.738
<b>Construção</b>	<b>-2.083</b>	<b>3.245</b>	<b>21.993</b>	<b>9.275</b>	<b>6.538</b>	<b>-3</b>	<b>38.965</b>
<b>Comércio; reparação de veículos automotores e motocicletas</b>	<b>-2.168</b>	<b>-6.013</b>	<b>-33.706</b>	<b>-10.978</b>	<b>-665</b>	<b>6</b>	<b>-53.524</b>
<b>Serviços</b>	<b>3.175</b>	<b>9.180</b>	<b>9.476</b>	<b>10.926</b>	<b>8.119</b>	<b>-190</b>	<b>40.686</b>
Transporte, armazenagem e correio	213	-326	-983	785	3.001	-2	2.688
Alojamento e alimentação	460	586	-3.093	-580	276	-1	-2.352
Informação, comunicação e atividades financeiras, imobiliárias, profissionais e administrativas	1.743	4.507	-1.487	9.370	2.397	-83	16.447
Administração pública, defesa e seguridade social, educação, saúde humana e serviços sociais	929	2.979	13.138	1.029	1.484	-96	19.463
Serviços domésticos	-5	7	-6	-7	-4	-6	-21
Outros serviços	-165	1.427	1.907	329	965	-2	4.461
Não identificado	0	0	0	0	0	0	0
<b>Total</b>	<b>-482</b>	<b>-133</b>	<b>18.778</b>	<b>32.169</b>	<b>27.352</b>	<b>5.613</b>	<b>83.297</b>

Fonte: Novo Caged.

OBS.: Cumpre informar que dentro do Grupamento Indústria geral está incluída a subcategoria Indústrias de Transformação.

## Geográfico

Verificou-se em janeiro/2023 que 3 (três) das 5 (cinco) regiões brasileiras apresentaram saldo positivo:

- Sul (+32.169 postos, +0,41%);
- Centro-Oeste (+27.352 postos, +0,74%);
- Sudeste (+18.778 postos, +0,09%);
- Nordeste (-133 postos, -0,00%);
- Norte (-482 postos, -0,02%).

**Figura 2 – Distribuição da Variação relativa por nível geográfico**

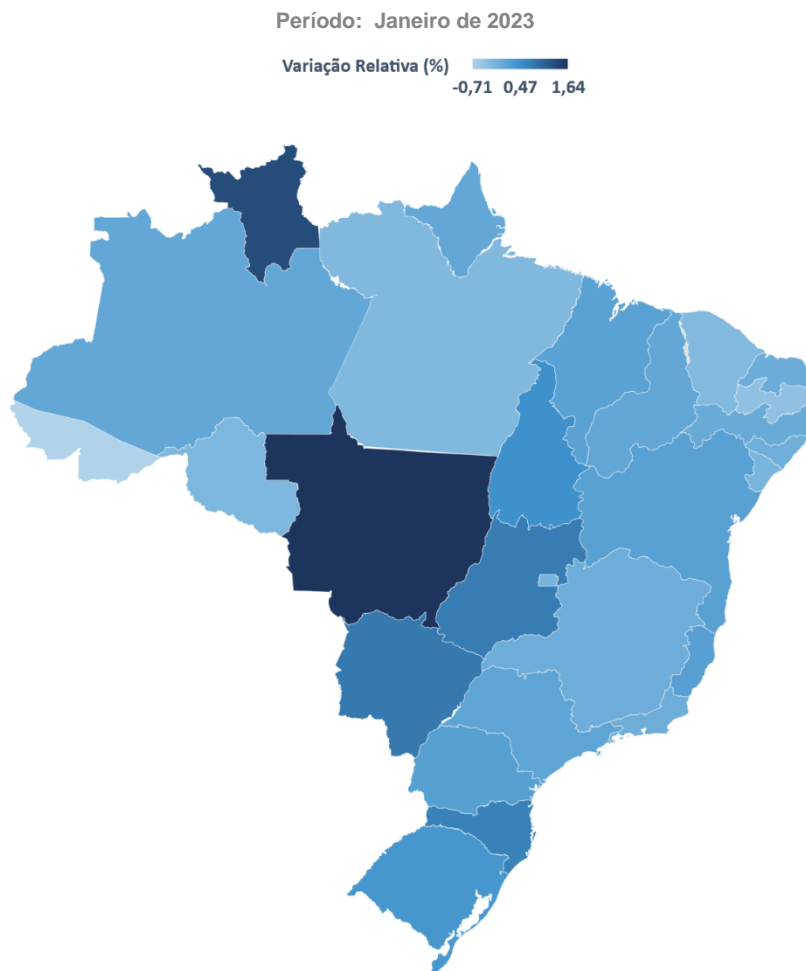

Fonte: Novo Caged.

Em Janeiro/2023, **16 (dezesseis) das 27 (vinte e sete) Unidades Federativas (UF)** registraram saldos **positivos**.

As UFs com **maior saldo** foram:

- São Paulo: +18.663 postos (+0,14%);
- Santa Catarina: +15.727 postos (+0,67%);
- Mato Grosso: +13.715 postos (+1,64%).

As Unidades Federativas com **menor saldo** foram:

- Paraíba: -1.717 postos (-0,38%);
- Pará: -1.853 postos (-0,22%);
- Ceará: -3.033 postos (-0,24%).

Em termos relativos, as Unidades Federativas com **maior variação relativa** em relação ao estoque do mês anterior foram:

- Mato Grosso: +13.715 postos (+1,64%);
- Roraima: +966 postos (+1,34%);
- Mato Grosso do Sul: +4.669 postos (+0,78%).

As Unidades Federativas que tiveram **menor variação relativa** em relação ao estoque do mês anterior foram:

- Ceará: -3.033 postos (-0,24%);
- Paraíba: -1.717 postos (-0,38%).
- Acre: -652 postos (-0,71%).

Tabela 3 – Saldo de emprego detalhado por nível geográfico

Período: Janeiro de 2023

Unidade da Federação	Admitidos	Desligados	Saldo	Varição Relativa (%)
<b>Norte</b>	<b>86.055</b>	<b>86.537</b>	<b>-482</b>	<b>-0,02</b>
Rondônia	12.100	12.599	-499	-0,19
Acre	3.633	4.285	-652	-0,71
Amazonas	19.385	18.949	436	0,09
Roraima	4.631	3.665	966	1,34
Pará	33.294	35.147	-1.853	-0,22
Amapá	3.302	3.235	67	0,09
Tocantins	9.710	8.657	1.053	0,48
<b>Nordeste</b>	<b>241.838</b>	<b>241.971</b>	<b>-133</b>	<b>-0,00</b>
Maranhão	19.511	18.529	982	0,17
Piauí	10.041	9.772	269	0,09
Ceará	44.599	47.632	-3.033	-0,24
Rio Grande do Norte	15.546	15.570	-24	-0,01
Paraíba	14.520	16.237	-1.717	-0,38
Pernambuco	45.558	45.233	325	0,02
Alagoas	13.265	13.402	-137	-0,03
Sergipe	9.589	10.016	-427	-0,14
Bahia	69.209	65.580	3.629	0,19
<b>Sudeste</b>	<b>923.881</b>	<b>905.103</b>	<b>18.778</b>	<b>0,09</b>
Minas Gerais	195.375	196.442	-1.067	-0,02
Espírito Santo	39.621	37.947	1.674	0,21
Rio de Janeiro	116.953	117.445	-492	-0,01
São Paulo	571.932	553.269	18.663	0,14
<b>Sul</b>	<b>400.515</b>	<b>368.346</b>	<b>32.169</b>	<b>0,41</b>
Paraná	145.339	138.970	6.369	0,22
Santa Catarina	133.903	118.176	15.727	0,67
Rio Grande do Sul	121.273	111.200	10.073	0,38
<b>Centro-Oeste</b>	<b>199.626</b>	<b>172.274</b>	<b>27.352</b>	<b>0,74</b>
Mato Grosso do Sul	33.424	28.755	4.669	0,78
Mato Grosso	57.198	43.483	13.715	1,64
Goiás	77.136	67.099	10.037	0,73
Distrito Federal	31.868	32.937	-1.069	-0,12
Não identificado	22.311	16.698	5.613	---
<b>Total</b>	<b>1.874.226</b>	<b>1.790.929</b>	<b>83.297</b>	<b>0,20</b>

Fonte: Novo Caged

## Salário

Para o conjunto do território nacional, o salário médio de admissão em janeiro/2023 foi de **R\$ 2.012,78**. Comparado ao mês anterior, houve aumento real de +R\$ 88,80 no salário médio de admissão, uma variação em torno de +4,62%.

**Tabela 4 - Salários médios de Admissão por Grupamento de Atividades Econômicas**

Período: Janeiro de 2023

Grupamento de Atividades Econômicas	Salário Médio de Admissão (R\$)	Varição Relativa (%)
<b>Agricultura, pecuária, produção florestal, pesca e aquicultura</b>	<b>1.847,39</b>	<b>4,01</b>
<b>Indústria geral</b>	<b>2.123,86</b>	<b>-1,66</b>
Indústrias de transformação	2.095,02	-2,02
<b>Construção</b>	<b>2.108,13</b>	<b>1,07</b>
<b>Comércio, reparação de veículos automotores e motocicletas</b>	<b>1.763,33</b>	<b>5,44</b>
<b>Serviços</b>	<b>2.089,64</b>	<b>4,55</b>
Transporte, armazenagem e correio	2.075,74	2,13
Alojamento e alimentação	1.571,24	2,16
Informação, comunicação e atividades financeiras, imobiliárias, profissionais e administrativas	2.150,34	4,37
Administração pública, defesa, seguridade social, educação, saúde humana e serviços sociais	2.261,31	1,03
Outros serviços	2.251,41	8,73
<b>Total</b>	<b>2.012,78</b>	<b>4,62</b>

Fonte: Novo Caged.

\* Salário médio de admissão em valores nominais.

\*\* Para o cálculo da variação real considerou-se o salário médio de dezembro/2022 deflacionado pelo INPC.

\*\*\* Não incluem valores menores que 0,3 salários mínimos e maiores que 150 salários mínimos, assim como vínculos da modalidade intermitente.

**Tabela 5 - Salários médios de Admissão por Região e Unidade da Federação**

Período: Janeiro de 2023

Grupamento de Atividades Econômicas	Salário Médio de Admissão (R\$)	Varição Relativa (%)
<b>Norte</b>	<b>1.737,46</b>	<b>5,08</b>
Rondônia	1.620,68	4,50
Acre	1.642,56	13,26
Amazonas	1.789,46	5,17
Roraima	1.621,04	10,40
Pará	1.812,33	4,18
Amapá	1.458,82	2,32
Tocantins	1.709,16	6,53
<b>Nordeste</b>	<b>1.732,34</b>	<b>5,06</b>
Maranhão	1.758,54	6,48
Piauí	1.711,84	12,24
Ceará	1.805,73	4,13
Rio Grande do Norte	1.623,91	1,09
Paraíba	1.606,36	7,58
Pernambuco	1.755,18	4,96
Alagoas	1.613,76	7,70
Sergipe	1.550,59	5,59
Bahia	1.763,66	3,76
<b>Sudeste</b>	<b>2.192,56</b>	<b>6,57</b>
Minas Gerais	1.851,20	4,61
Espírito Santo	1.836,18	7,97
Rio de Janeiro	2.109,64	7,04
São Paulo	2.350,37	6,97

<b>Sul</b>	<b>1.909,60</b>	<b>1,57</b>
Paraná	1.941,93	2,30
Santa Catarina	1.898,87	-0,53
Rio Grande do Sul	1.882,69	2,87
<b>Centro-Oeste</b>	<b>1.861,82</b>	<b>3,71</b>
Mato Grosso do Sul	1.792,14	3,76
Mato Grosso	1.934,39	5,35
Goiás	1.772,83	7,28
Distrito Federal	2.023,47	-3,21
<b>Brasil</b>	<b>2.012,78</b>	<b>4,62</b>

Fonte: Novo Caged.

\* Salário médio de admissão em valores nominais.

\*\* Para o cálculo da variação real considerou-se o salário médio de dezembro/2022 deflacionado pelo INPC.

\*\*\* Não incluem valores menores que 0,3 salários mínimos e maiores que 150 salários mínimos, assim como vínculos da modalidade intermitente.

## Características individuais

Em janeiro de 2023, o saldo foi de +83.297 postos, destes +83.492 representam homens e -195 mulheres. A faixa etária com maior saldo foi de 18 a 24 anos com +63.622 postos. O ensino médio completo apresentou saldo de +55.680 postos. No saldo por faixa salarial, a faixa de >1 e <=1,5 salários mínimos registrou +64.699 postos. Raça/cor parda obteve o saldo de 4.813 postos.

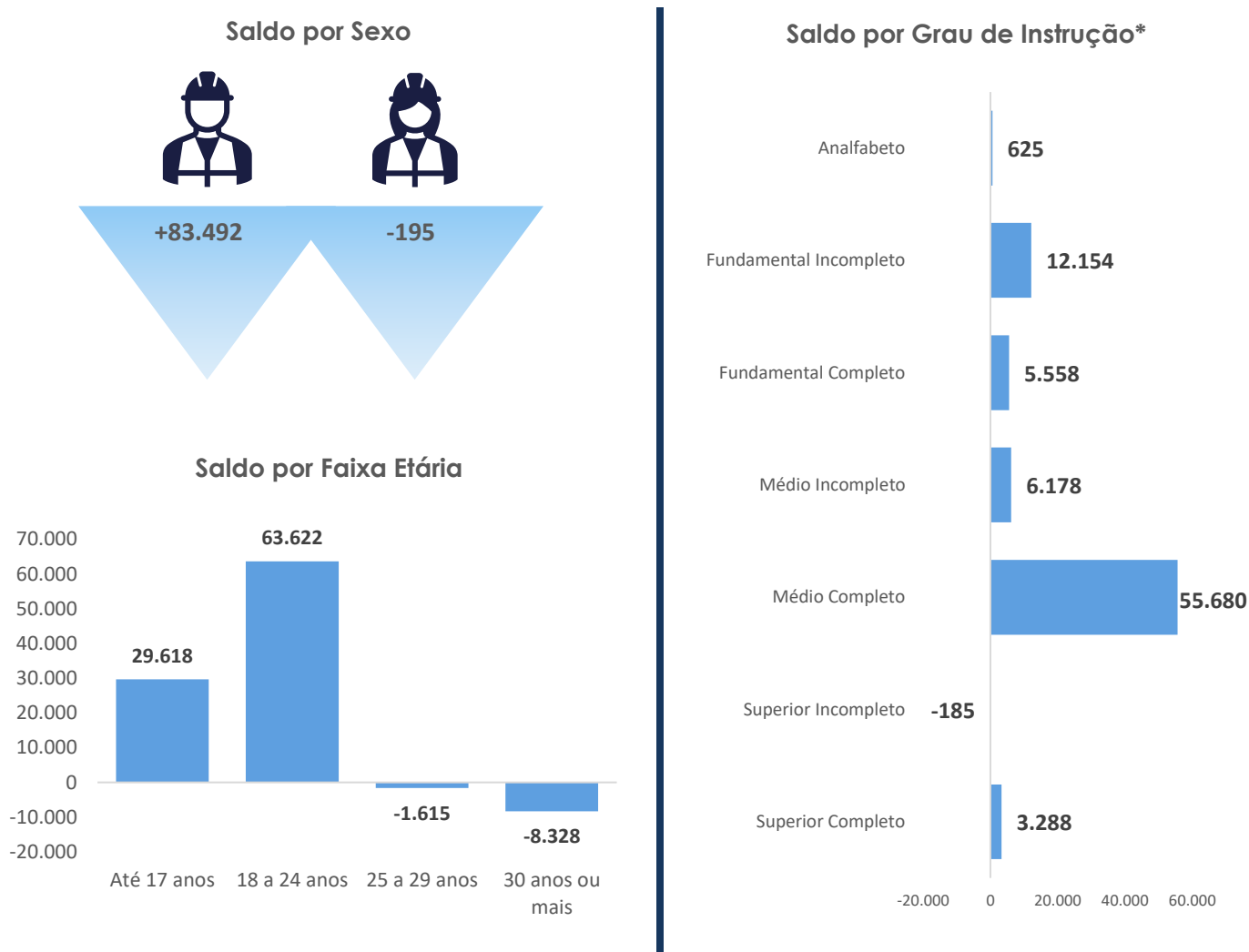

Fonte: Novo Caged. \* Não estão inclusos nos gráficos os registros com classificação não identificada.

**Saldo por Faixa Salarial\***

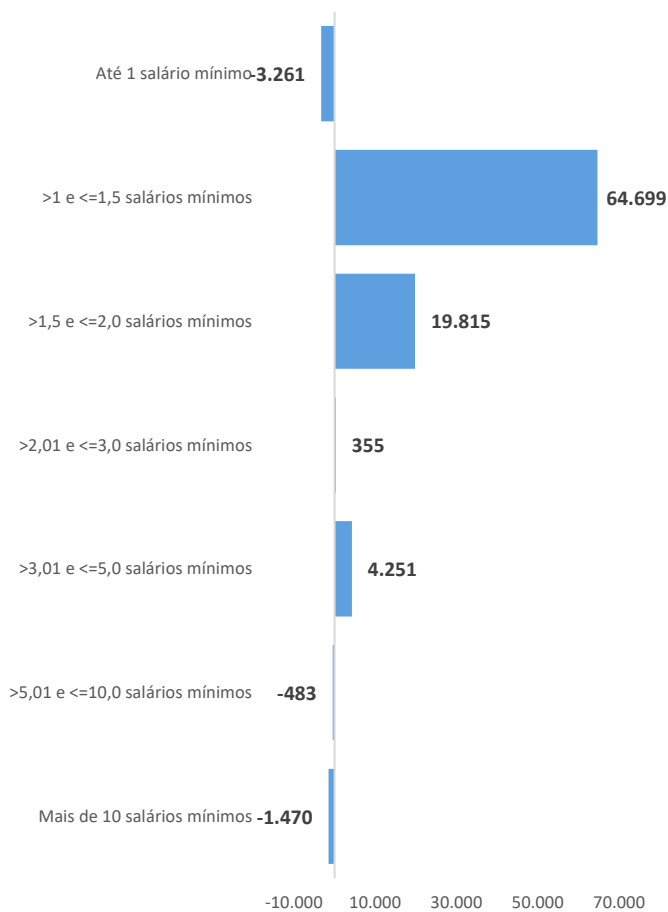

**Saldo por Raca ou Cor\***



**Saldo por Tipo de Deficiência**

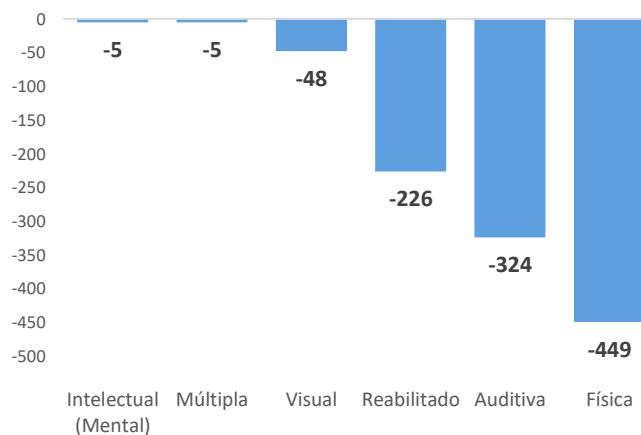

Fonte: Novo Caged.

\* Não estão inclusos nos gráficos os registros com classificação não identificada.

**Típicos e Não típicos**

Têm-se do saldo de janeiro/2023, um número de 16.448 trabalhadores em regimes não típicos de trabalho e 66.849 mais próximos dos regimes típicos de trabalho, conforme abaixo:

**Tabela 6 - Típicos e Não Típicos**

Tipo de Vínculo	Admissões	Desligamentos	Saldo
Total de movimentações	1.874.226	1.790.929	83.297
Típicos	1.607.112	1.540.263	66.849
Não típicos*	267.114	250.666	16.448

\* São considerados não típicos os trabalhadores aprendizes, intermitentes, temporários, contratados por CAEPF e com carga horária até 30 horas.