

SUMÁRIO EXECUTIVO



NOVO CAGED

Estatísticas Mensais do Emprego Formal



REFERÊNCIA: ABRIL DE 2023

MINISTÉRIO DO
TRABALHO
E EMPREGO

GOVERNO FEDERAL
BRASIL
UNIÃO E RECONSTRUÇÃO

Novo Caged - Estatísticas Mensais do Emprego Formal

SUMÁRIO EXECUTIVO

Fonte de dados

Desde janeiro de 2020, o uso do Sistema do Caged foi substituído gradativamente pelo Sistema de Escrituração Digital das Obrigações Fiscais, Previdenciárias e Trabalhistas (eSocial). Atualmente, todas as empresas estão obrigadas a declarar as movimentações por meio do eSocial. Para viabilizar a divulgação das estatísticas do emprego formal durante o período de transição, foi feita a imputação de dados de outras fontes. O **Novo Caged**¹ é composto por informações captadas dos sistemas eSocial, Caged e Empregador Web.

Sobre o eSocial

O eSocial foi instituído pelo Decreto nº 8.373, de 11 de dezembro de 2014, com o objetivo de unificar e simplificar a prestação de informações relativas a trabalhadores e empresas, bem como o cumprimento de obrigações fiscais, previdenciárias e trabalhistas.

Sobre o Empregador Web

Sistema de uso obrigatório para o preenchimento de Requerimento de Seguro-Desemprego/Comunicação de Dispensa de trabalhadores dispensados involuntariamente de pessoa jurídica ou pessoa física a ela equiparada.

Principais Resultados de Abril de 2023

De acordo com o Novo Caged (Cadastro Geral de Empregados e Desempregados), o emprego celetista no Brasil apresentou **expansão** em **abril de 2023**, registrando **saldo de +180.005 postos de trabalho**. Esse resultado decorreu de **1.865.279** admissões e de **1.685.274** desligamentos.

O **estoque**², que é a quantidade total de vínculos celetistas ativos, em abril de 2023 contabilizou **43.150.134 vínculos**, o que representa uma variação de **+0,42%** em relação ao estoque do mês anterior.

Nos **últimos 12 meses** (maio/2022 a abril/2023), foi registrado saldo de **+1.905.435** empregos, decorrente de **22.816.307** admissões e de **20.910.872** desligamentos (com ajustes até abril de 2023).

Figura 1 – Principais resultados em abril de 2023

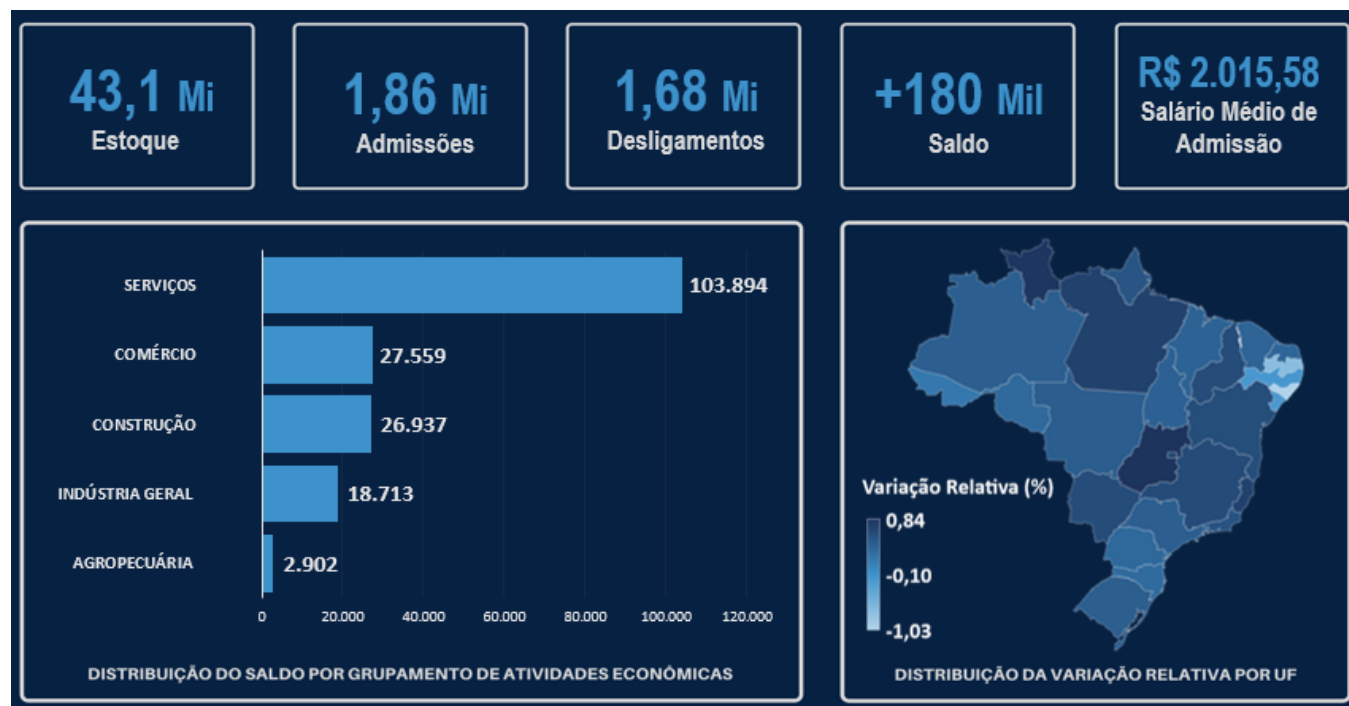

Fonte: Novo Caged

¹ Para mais informações sobre as diferenças metodológicas entre o Caged e o Novo Caged, ver Nota Técnica, disponível em: <http://pdet.mte.gov.br/o-que-e-novo-caged>.

² Estoque com ajustes declarados até abril de 2023. O estoque de abril/2023 sem ajustes é 43.144.683 vínculos celetistas.

Grupamento de Atividades Econômicas

Em abril/2023, os 5 (cinco) Grandes Grupamentos de Atividades Econômicas registraram saldos positivos, conforme a seguir: Serviços (+103.894 postos); Comércio (+27.559 postos); Construção (+26.937 postos); Indústria (+18.713 postos), principalmente na Indústria de Transformação (+14.186 postos); e Agropecuária (+2.902 postos).

Tabela 1 – Saldo de Emprego detalhado por Grupamento de Atividades Econômicas

Período: Abril de 2023

Grupamento de Atividades Econômicas	Admitidos	Desligados	Saldo
Agricultura, pecuária, produção florestal, pesca e aquicultura	103.483	100.581	2.902
Indústria geral	291.273	272.560	18.713
Indústrias de transformação	271.801	257.615	14.186
Construção	183.566	156.629	26.937
Comércio; reparação de veículos automotores e motocicletas	423.690	396.131	27.559
Serviços	863.267	759.373	103.894
Transporte, armazenagem e correio	103.011	86.906	16.105
Alojamento e alimentação	116.169	106.999	9.170
Informação, comunicação e atividades financeiras, imobiliárias, profissionais e administrativas	433.638	401.727	31.911
Administração pública, defesa e seguridade social, educação, saúde humana e serviços sociais	159.529	121.391	38.138
Serviços domésticos	56	56	0
Outros serviços	50.864	42.294	8.570
Não identificado	0	0	0
Total	1.865.279	1.685.274	180.005

Fonte: Novo Caged.

OBS.: Cumpre informar que dentro do Grupamento Indústria geral está inclusa a subcategoria Indústrias de Transformação.

Tabela 2 – Saldo de Emprego detalhado por Grupamento de Atividades Econômicas e Região

Período: Abril de 2023

Grupamento de Atividades Econômicas	Região						Total
	Norte	Nordeste	Sudeste	Sul	Centro-Oeste	Não identificado	
Agricultura, pecuária, produção florestal, pesca e aquicultura	441	-4.502	9.602	-2.403	1.052	-1.288	2.902
Indústria geral	1.858	-10.053	15.964	5.882	5.064	-2	18.713
Indústrias de Transformação	1.375	-11.201	14.045	5.540	4.429	-2	14.186
Construção	436	2.520	14.562	3.852	5.539	28	26.937
Comércio; reparação de veículos automotores e motocicletas	980	5.846	13.107	5.979	1.648	-1	27.559
Serviços	7.125	17.355	53.015	14.617	11.699	83	103.894
Transporte, armazenagem e correio	369	669	10.816	2.793	1.463	-5	16.105
Alojamento e alimentação	403	488	5.902	1.038	1.336	3	9.170
Informação, comunicação e atividades financeiras, imobiliárias, profissionais e administrativas	3.661	8.924	11.440	3.240	4.567	79	31.911
Administração pública, defesa e seguridade social, educação, saúde humana e serviços sociais	1.988	6.320	20.511	5.859	3.450	10	38.138
Serviços domésticos	-1	4	-10	5	1	1	0
Outros serviços	705	950	4.356	1.682	882	-5	8.570
Não identificado	0	0	0	0	0	0	0
Total	10.840	11.166	106.250	27.927	25.002	-1.180	180.005

Fonte: Novo Caged.

OBS.: Cumpre informar que dentro do Grupamento Indústria geral está inclusa a subcategoria Indústrias de Transformação.

Geográfico

Verificou-se em abril/2023 que as 5 (cinco) regiões brasileiras apresentaram saldo positivo:

- Sudeste (+106.250 postos, +0,48%);
- Sul (+27.927 postos, +0,35%);
- Centro-Oeste (+25.002 postos, +0,66%);
- Nordeste (+11.166 postos, +0,16%);
- Norte (+10.840 postos, +0,52%).

Figura 2 – Distribuição da Variação relativa por nível geográfico

Período: Abril de 2023

Variação Relativa  -1,03 -0,10 0,84

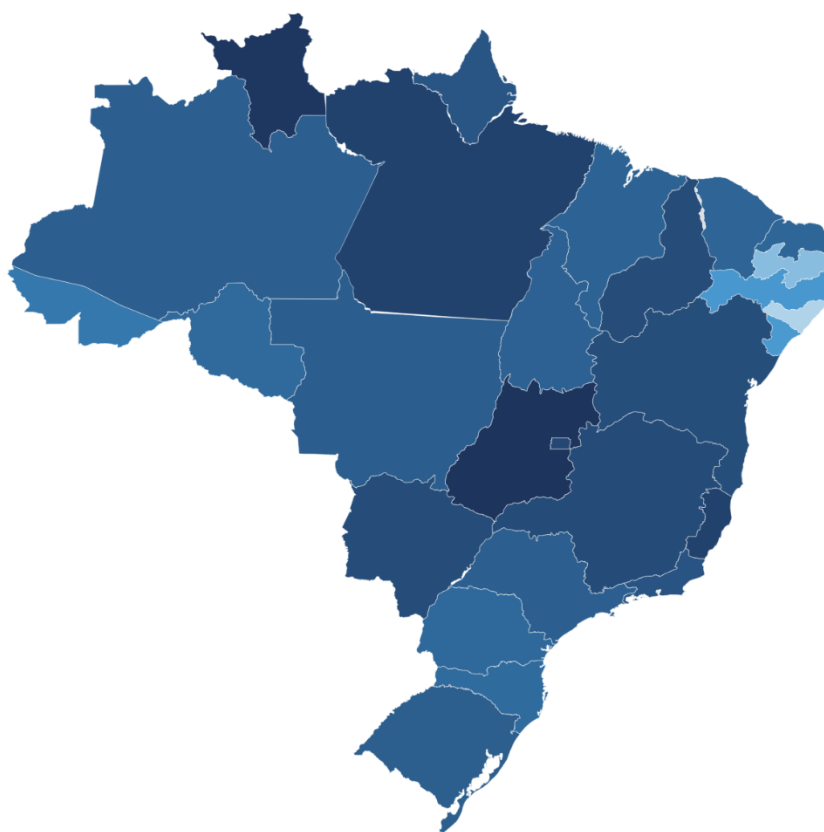

Fonte: Novo Caged.

Em Abril/2023, **23 (vinte e duas) Unidades Federativas (UF)** registraram saldos **positivos**.

As UFs com **maior saldo** foram:

- São Paulo: +54.910 postos (+0,42%);
- Minas Gerais: +27.438 postos (+0,60%);
- Rio de Janeiro: +18.114 postos (+0,53%).

As Unidades Federativas com **menor saldo** foram:

- Pernambuco: -2.423 postos (-0,18%);
- Paraíba: -3.181 postos (-0,71%);
- Alagoas: -4.062 postos (-1,03%).

Em termos relativos, as Unidades Federativas com **maior variação relativa** em relação ao estoque do mês anterior foram:

- Goiás: +11.925 postos (+0,84%);
- Roraima: +604 postos (+0,81%);
- Pará: +6.038 postos (+0,70%).

As Unidades Federativas que tiveram **menor variação relativa** em relação ao estoque do mês anterior foram:

- Sergipe: -569 postos (-0,19%);
- Paraíba: -3.181 postos (-0,71%);
- Alagoas: -4.062 postos (-1,03%).

Tabela 3 – Saldo de emprego detalhado por nível geográfico

Período: Abril de 2023

Unidade da Federação	Admitidos	Desligados	Saldo	Varição Relativa (%)
Norte	85.726	74.886	10.840	0,52
Rondônia	12.199	11.391	808	0,31
Acre	3.659	3.503	156	0,17
Amazonas	18.497	16.533	1.964	0,41
Roraima	3.982	3.378	604	0,81
Pará	35.307	29.269	6.038	0,70
Amapá	2.820	2.426	394	0,51
Tocantins	9.262	8.386	876	0,39
Nordeste	241.383	230.217	11.166	0,16
Maranhão	18.503	16.301	2.202	0,38
Piauí	11.763	9.880	1.883	0,59
Ceará	42.883	38.395	4.488	0,36
Rio Grande do Norte	15.877	14.299	1.578	0,34
Paraíba	13.960	17.141	-3.181	-0,71
Pernambuco	42.439	44.862	-2.423	-0,18
Alagoas	12.148	16.210	-4.062	-1,03
Sergipe	9.427	9.996	-569	-0,19
Bahia	74.383	63.133	11.250	0,59
Sudeste	958.401	852.151	106.250	0,48
Minas Gerais	213.890	186.452	27.438	0,60
Espírito Santo	40.149	34.361	5.788	0,70
Rio de Janeiro	122.110	103.996	18.114	0,53
São Paulo	582.252	527.342	54.910	0,42
Sul	382.407	354.480	27.927	0,35
Paraná	142.516	133.087	9.429	0,32
Santa Catarina	119.009	111.997	7.012	0,29
Rio Grande do Sul	120.882	109.396	11.486	0,43
Centro-Oeste	190.008	165.006	25.002	0,66
Mato Grosso do Sul	32.390	28.759	3.631	0,59
Mato Grosso	48.031	44.353	3.678	0,43
Goiás	77.780	65.855	11.925	0,84
Distrito Federal	31.807	26.039	5.768	0,65
Não identificado	7.354	8.534	-1.180	---
Total	1.865.279	1.685.274	180.005	0,42

Fonte: Novo Caged

Salário

Para o conjunto do território nacional, o salário médio de admissão em abril/2023 foi de **R\$ 2.015,58**. Comparado ao mês anterior, houve aumento real de R\$ 44,47 no salário médio de admissão, uma variação em torno de 2,26%.

Tabela 4 - Salários médios de Admissão por Grupamento de Atividades Econômicas

Período: Abril de 2023

Grupamento de Atividades Econômicas	Salário Médio de Admissão (R\$)	Variação Relativa (%)
Agricultura, pecuária, produção florestal, pesca e aquicultura	1.856,23	4,82
Indústria geral	2.137,67	3,52
Indústrias de transformação	2.105,47	3,40
Construção	2.147,88	0,60
Comércio, reparação de veículos automotores e motocicletas	1.768,19	1,61
Serviços	2.085,25	2,24
Transporte, armazenagem e correio	2.119,01	4,42
Alojamento e alimentação	1.586,82	-0,01
Informação, comunicação e atividades financeiras, imobiliárias, profissionais e administrativas	2.172,46	3,47
Administração pública, defesa, seguridade social, educação, saúde humana e serviços sociais	2.195,02	-0,89
Outros serviços	2.093,41	1,47
Total	2.015,58	2,26

Fonte: Novo Caged.

* Salário médio de admissão em valores nominais.

** Para o cálculo da variação real considerou-se o salário médio de março/2023 deflacionado pelo INPC.

*** Não incluem valores menores que 0,3 salários mínimos e maiores que 150 salários mínimos, assim como vínculos da modalidade intermitente.

Tabela 5 - Salários médios de Admissão por Região e Unidade da Federação

Período: Abril de 2023

Grupamento de Atividades Econômicas	Salário Médio de Admissão (R\$)	Variação Relativa (%)
Norte	1.757,47	0,96
Rondônia	1.662,09	1,18
Acre	1.601,06	1,85
Amazonas	1.738,02	-0,37
Roraima	1.620,57	0,22
Pará	1.869,87	1,52
Amapá	1.531,76	-0,75
Tocantins	1.681,53	-0,95
Nordeste	1.728,47	0,41
Maranhão	1.769,36	4,57
Piauí	1.668,89	-2,30
Ceará	1.817,29	-0,32
Rio Grande do Norte	1.633,64	-2,67
Paraíba	1.622,91	0,10
Pernambuco	1.746,59	2,36
Alagoas	1.609,12	1,21
Sergipe	1.601,99	0,12
Bahia	1.742,09	-0,52
Sudeste	2.169,47	3,06
Minas Gerais	1.864,24	1,97
Espírito Santo	1.788,80	-0,13
Rio de Janeiro	2.108,82	3,29
São Paulo	2.319,57	3,30
Sul	1.951,03	1,70

Paraná	1.981,62	2,02
Santa Catarina	1.987,66	0,87
Rio Grande do Sul	1.878,83	2,13
Centro-Oeste	1.860,38	2,35
Mato Grosso do Sul	1.818,36	2,16
Mato Grosso	1.922,24	3,39
Goiás	1.735,95	1,19
Distrito Federal	2.118,01	3,75
Brasil	2.015,58	2,26

Fonte: Novo Caged.

* Salário médio de admissão em valores nominais.

** Para o cálculo da variação real considerou-se o salário médio de março/2023 deflacionado pelo INPC.

*** Não incluem valores menores que 0,3 salários mínimos e maiores que 150 salários mínimos, assim como vínculos da modalidade intermitente.

Características individuais

Em abril de 2023, o saldo foi de +180.005 postos, destes +107.132 representam homens e +72.873 mulheres. A faixa etária com maior saldo foi de 18 a 24 anos, com +108.466 postos. O ensino médio completo apresentou saldo de +142.122 postos. No saldo por faixa salarial, a faixa de >1 e <=1,5 salários mínimos registrou +122.049 postos. Raça/cor parda obteve o saldo de 43.966 postos.

Saldo por Sexo

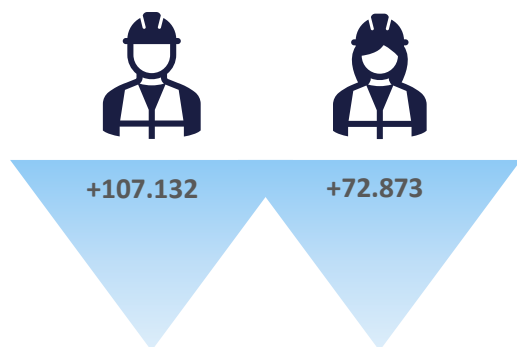

Saldo por Faixa Etária

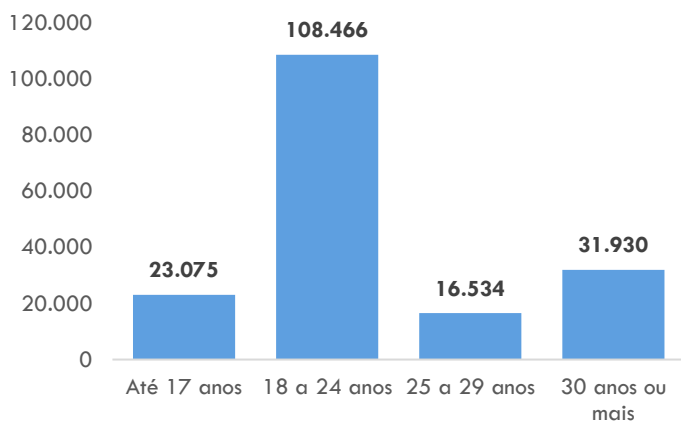

Saldo por Grau de Instrução*

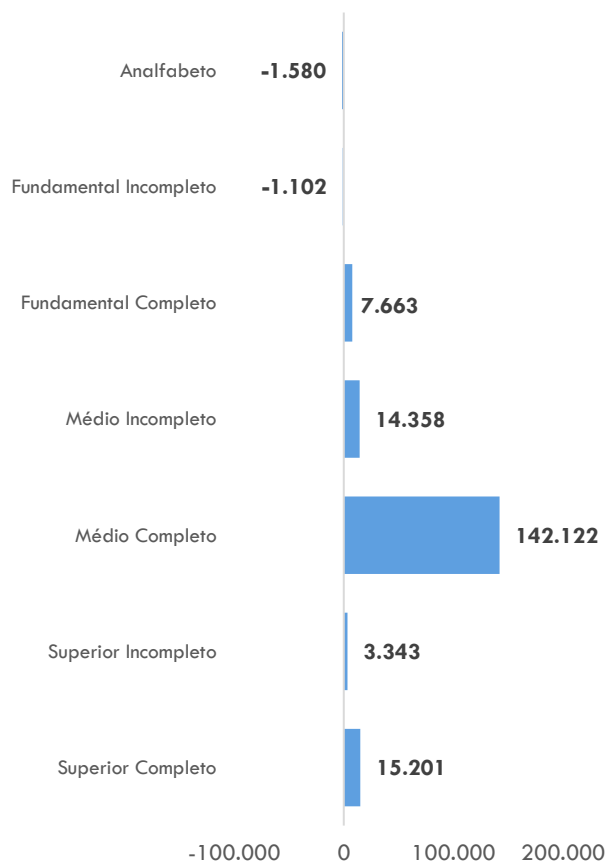

Fonte: Novo Caged. * Não estão inclusos nos gráficos os registros com classificação não identificada.

Saldo por Faixa Salarial*

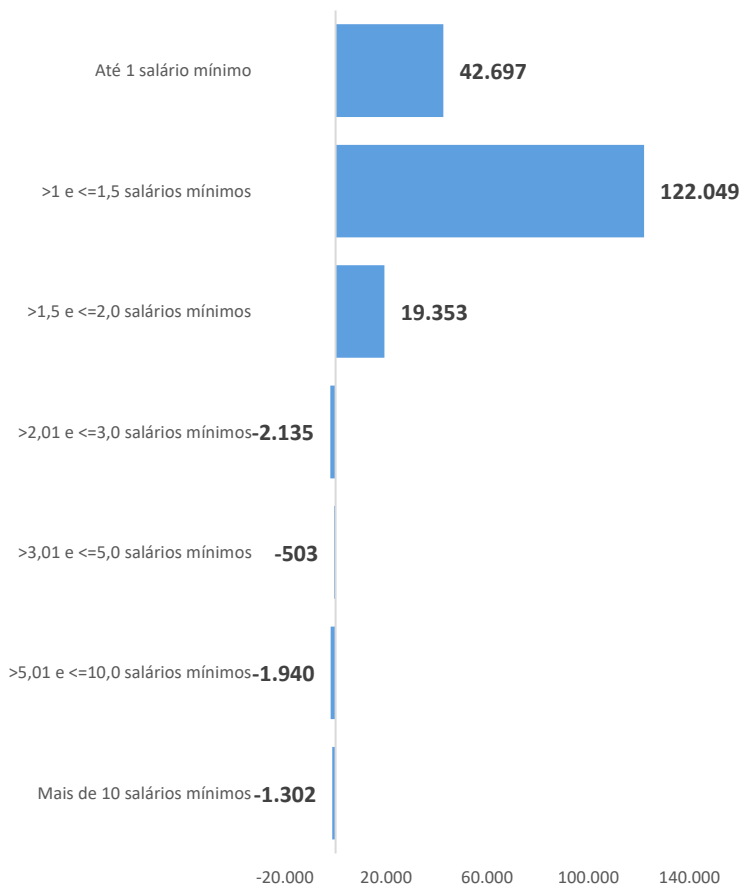

Saldo por Raça ou Cor*

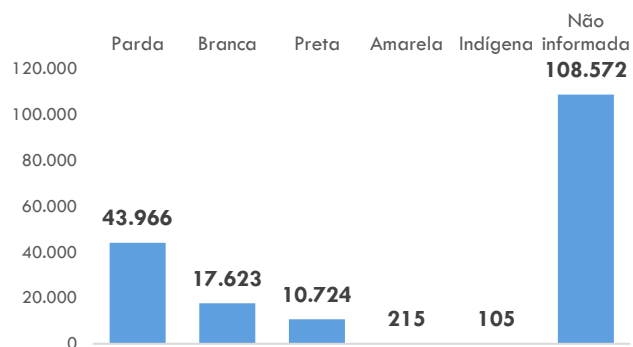

Saldo por Tipo de Deficiência

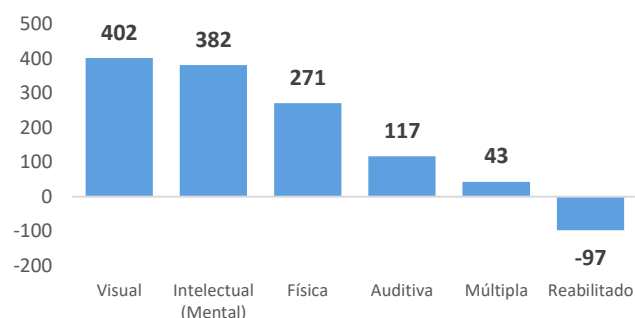

Fonte: Novo Caged.

* Não estão inclusos nos gráficos os registros com classificação não identificada.

Típicos e Não típicos

Têm-se do saldo de abril/2023, um número de +24.339 trabalhadores em regimes não típicos de trabalho e +155.666 mais próximos dos regimes típicos de trabalho, conforme abaixo:

Tabela 6 - Típicos e Não Típicos

Tipo de Vínculo	Admissões	Desligamentos	Saldo
Total de movimentações	1.865.279	1.685.274	180.005
Típicos	1.619.238	1.463.572	155.666
Não típicos*	246.041	221.702	24.339

* São considerados não típicos os trabalhadores aprendizes, intermitentes, temporários, contratados por CAEPF e com carga horária até 30 horas.