

SUMÁRIO EXECUTIVO



# NOVO CAGED

## Estatísticas Mensais do Emprego Formal



REFERÊNCIA: DEZEMBRO DE 2023

MINISTÉRIO DO  
TRABALHO  
E EMPREGO

GOVERNO FEDERAL

**BRASIL**

UNIÃO E RECONSTRUÇÃO

## Novo Caged - Estatísticas Mensais do Emprego Formal

### Fonte de dados

Desde janeiro de 2020, o uso do Sistema do Caged foi substituído gradativamente pelo Sistema de Escrituração Digital das Obrigações Fiscais, Previdenciárias e Trabalhistas (eSocial). Atualmente, todas as empresas estão obrigadas a declarar as movimentações por meio do eSocial. Para viabilizar a divulgação das estatísticas do emprego formal durante o período de transição, foi feita a imputação de dados de outras fontes. O **Novo Caged<sup>1</sup>** é composto por informações captadas dos sistemas eSocial, Caged e Empregador Web.

#### Sobre o eSocial

O eSocial foi instituído pelo Decreto nº 8.373, de 11 de dezembro de 2014, com o objetivo de unificar e simplificar a prestação de informações relativas a trabalhadores e empresas, bem como o cumprimento de obrigações fiscais, previdenciárias e trabalhistas.

#### Sobre o Empregador Web

Sistema de uso obrigatório para o preenchimento de Requerimento de Seguro-Desemprego/Comunicação de Dispensa de trabalhadores dispensados involuntariamente de pessoa jurídica ou pessoa física a ela equiparada.

### Principais Resultados de Dezembro de 2023

De acordo com o Novo Caged (Cadastro Geral de Empregados e Desempregados), o emprego celetista no Brasil apresentou **Retração** em **Dezembro de 2023**, registrando **saldo** de **-430.159 postos de trabalho**. Esse resultado decorreu de **1.502.563** admissões e de **1.932.722** desligamentos.

O **estoque<sup>2</sup>**, que é a quantidade total de vínculos celetistas ativos, em Dezembro de 2023 contabilizou **43.928.023 vínculos**, o que representa uma variação de **-0,97%** em relação ao estoque do mês anterior.

No **acumulado do ano** (janeiro/2023 a Dezembro/2023), o saldo foi de **+1.483.598** empregos, resultado de **23.257.812** admissões e **21.774.214** desligamentos.

Figura 1 – Principais resultados em Dezembro de 2023

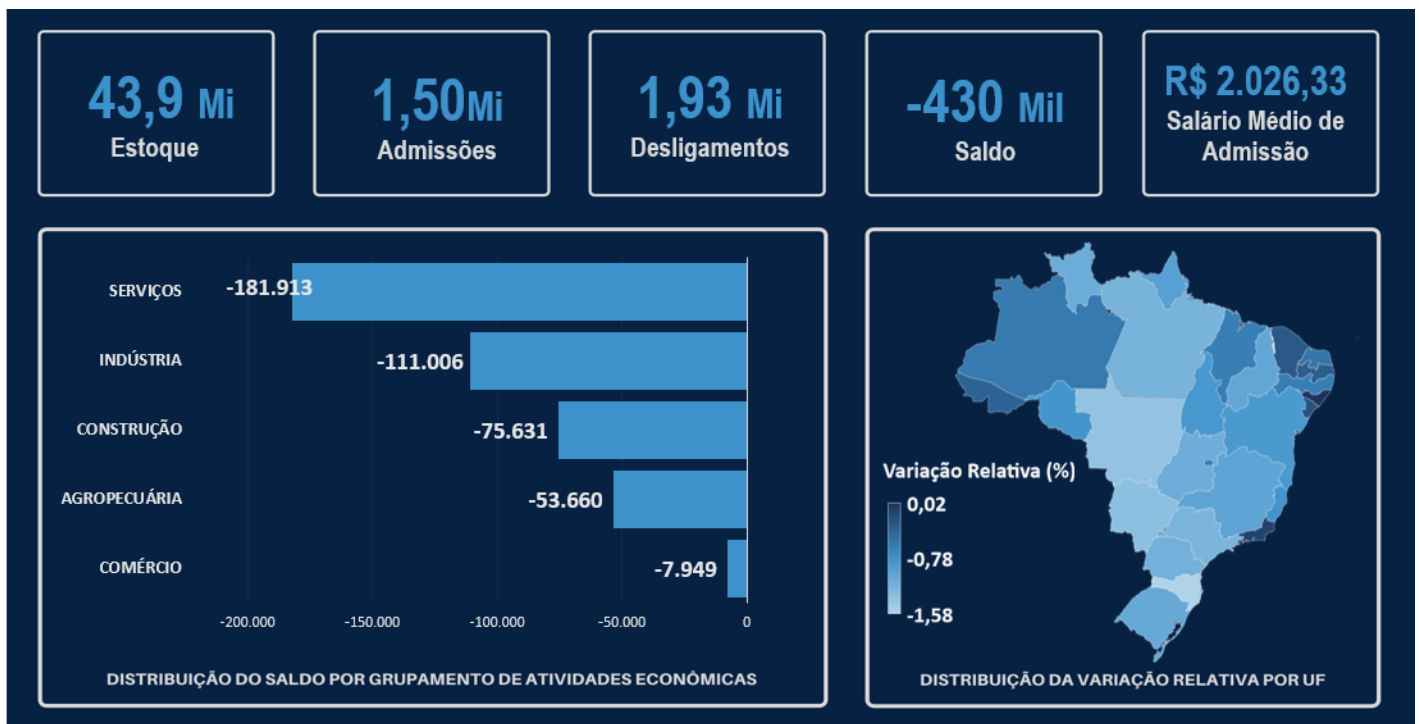

<sup>1</sup> Para mais informações sobre as diferenças metodológicas entre o Caged e o Novo Caged, ver Nota Técnica, disponível em: <http://pdet.mte.gov.br/o-que-e-novo-caged>.

<sup>2</sup> Estoque com ajustes declarados até Dezembro de 2023. O estoque de Dezembro/2023 sem ajustes é 43.922.765 vínculos celetistas.

| Grupamento de Atividades Econômicas | Saldo    |
|-------------------------------------|----------|
| COMÉRCIO                            | -7.949   |
| AGROPECUÁRIA                        | -53.660  |
| CONSTRUÇÃO                          | -75.631  |
| INDÚSTRIA                           | -111.006 |
| SERVIÇOS                            | -181.913 |

### Grupamento de Atividades Econômicas

Em Dezembro/2023, os 5 (cinco) Grandes Grupamentos de Atividades Econômicas registraram saldos negativos, conforme a seguir: Serviços (-181.913 postos); Indústria (-111.006 postos), principalmente na Indústria de Transformação (-107.547 postos); Construção(-75.631 postos); Agropecuária(-53.660 postos) e Comércio (-7.949 postos).

**Tabela 1 – Saldo de Emprego detalhado por Grupamento de Atividades Econômicas**

Período: Dezembro de 2023

| Grupamento de Atividades Econômicas   | Admitidos        | Desligados       | Saldo           |
|---|------------------|------------------|-----------------|
| <b>Agricultura, pecuária, produção florestal, pesca e aquicultura</b>                           | <b>62.078</b>    | <b>115.738</b>   | <b>-53.660</b>  |
| <b>Indústria geral</b>  | <b>173.547</b>   | <b>284.553</b>   | <b>-111.006</b> |
| Indústrias de transformação   | 160.362          | 267.909          | -107.547        |
| <b>Construção</b>   | <b>115.631</b>   | <b>191.262</b>   | <b>-75.631</b>  |
| <b>Comércio; reparação de veículos automotores e motocicletas</b>                               | <b>420.581</b>   | <b>428.530</b>   | <b>-7.949</b>   |
| <b>Serviços</b>   | <b>730.726</b>   | <b>912.639</b>   | <b>-181.913</b> |
| Transporte, armazenagem e correio   | 80.217           | 105.216          | -24.999         |
| Alojamento e alimentação  | 111.576          | 113.428          | -1.852          |
| Informação, comunicação e atividades financeiras, imobiliárias, profissionais e administrativas | 405.135          | 441.681          | -36.546         |
| Administração pública, defesa e seguridade social, educação, saúde humana e serviços sociais    | 94.165           | 203.021          | -108.856        |
| Serviços domésticos   | 79               | 76               | 3               |
| Outros serviços   | 39.554           | 49.217           | -9.663          |
| Não identificado  | 0                | 4                | -4              |
| <b>Total</b>  | <b>1.502.563</b> | <b>1.932.722</b> | <b>-430.159</b> |

Fonte: Novo Caged.

OBS.: Cumpre informar que dentro do Grupamento Indústria geral está inclusa a subcategoria Indústrias de Transformação.

**Tabela 2 – Saldo de Emprego detalhado por Grupamento de Atividades Econômicas e Região**

Período: Dezembro de 2023

| Grupamento de Atividades Econômicas                                   | Região        |                |                |                |                |                  | Total           |
|---|---------------|----------------|----------------|----------------|----------------|------------------|-----------------|
|   | Norte         | Nordeste       | Sudeste        | Sul            | Centro-Oeste   | Não identificado |                 |
| <b>Agricultura, pecuária, produção florestal, pesca e aquicultura</b> | <b>-1.916</b> | <b>-9.359</b>  | <b>-24.579</b> | <b>-7.488</b>  | <b>-7.357</b>  | <b>-2.961</b>    | <b>-53.660</b>  |
| <b>Indústria geral</b>  | <b>-2.320</b> | <b>-8.577</b>  | <b>-52.330</b> | <b>-42.268</b> | <b>-5.511</b>  | <b>0</b>         | <b>-111.006</b> |
| Indústrias de Transformação   | -2.254        | -8.356         | -50.382        | -41.193        | -5.362         | 0                | -107.547        |
| <b>Construção</b>   | <b>-7.769</b> | <b>-14.690</b> | <b>-28.756</b> | <b>-12.502</b> | <b>-11.908</b> | <b>-6</b>        | <b>-75.631</b>  |
| <b>Comércio; reparação de veículos automotores e motocicletas</b>     | <b>-1.126</b> | <b>4.433</b>   | <b>-3.008</b>  | <b>-5.415</b>  | <b>-2.830</b>  | <b>-3</b>        | <b>-7.949</b>   |

| <b>Serviços</b>   | <b>-6.673</b>  | <b>-13.345</b> | <b>-112.255</b> | <b>-34.531</b>  | <b>-15.005</b> | <b>-104</b>   | <b>-181.913</b> |
|---|----------------|----------------|-----------------|-----------------|----------------|---------------|-----------------|
| Transporte, armazenagem e correio   | -507           | -769           | -15.734         | -4.483          | -3.499         | -7            | -24.999         |
| Alojamento e alimentação  | -708           | 2.432          | -1.818          | -832            | -925           | -1            | -1.852          |
| Informação, comunicação e atividades financeiras, imobiliárias, profissionais e administrativas | -542           | 1.378          | -27.281         | -7.797          | -2.267         | -37           | -36.546         |
| Administração pública, defesa e seguridade social, educação, saúde humana e serviços sociais    | -4.309         | -14.387        | -63.633         | -19.039         | -7.432         | -56           | -108.856        |
| Serviços domésticos   | -2             | 0              | 1               | -1              | 5              | 0             | 3               |
| Outros serviços   | -605           | -1.999         | -3.790          | -2.379          | -887           | -3            | -9.663          |
| Não identificado  | 0              | -1             | -3              | 0               | 0              | 0             | -4              |
| <b>Total</b>  | <b>-19.804</b> | <b>-41.538</b> | <b>-220.928</b> | <b>-102.204</b> | <b>-42.611</b> | <b>-3.074</b> | <b>-430.159</b> |

Fonte: Novo Caged.

OBS.: Cumpre informar que dentro do Grupamento Indústria geral está inclusa a subcategoria Indústrias de Transformação.

## Geográfico

Verificou-se que em Dezembro/2023 que as 5 (cinco) regiões brasileiras apresentaram saldo negativos:

- Sudeste (-220.928 postos, -0,98%);
- Sul (-102.204 postos, -1,24%);
- Centro-Oeste (-42.611 postos, -1,10%).
- Nordeste (-41.538 postos, -0,57%);
- Norte (-19.804 postos, -0,91%);

**Figura 2 – Distribuição da Variação relativa por nível geográfico**

Período: Dezembro de 2023

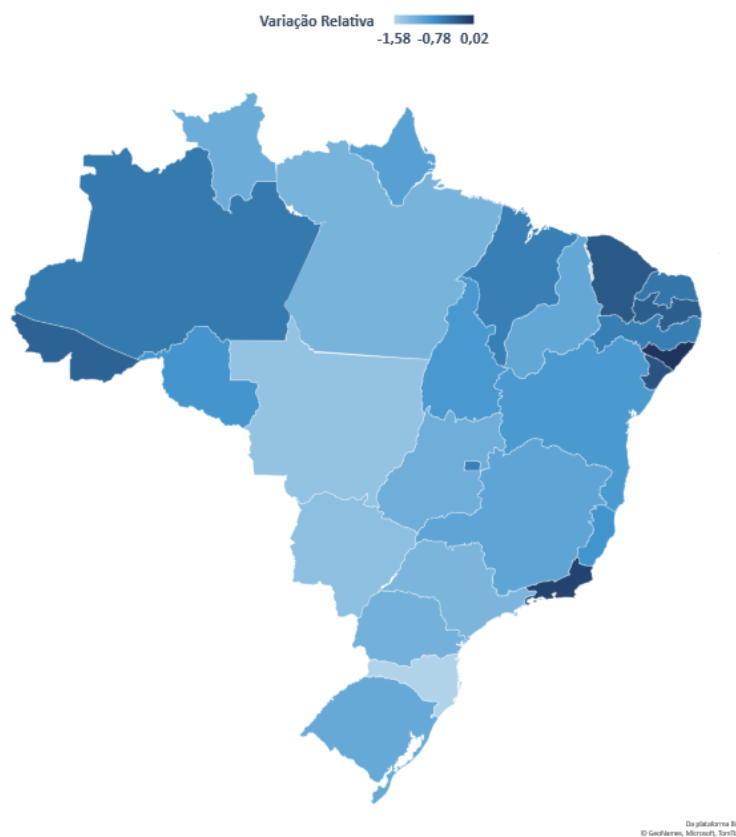

Fonte: Novo Caged.

Em dezembro/2023, **26 (vinte e seis)** das 27 (vinte e sete) **Unidades Federativas (UF)** registraram saldos **negativos**.

As UFs com **maior saldo** foram:

- Alagoas: +101 postos (+0,02%);
- Acre: -364 postos (-0,38%);
- Sergipe: -744 postos (-0,24%).

Em termos relativos, as Unidades Federativas com **maior variação relativa** em relação ao estoque do mês anterior foram:

- Alagoas: +101 postos (+0,02%).
- Rio de Janeiro: -3.611 postos (-0,10%);
- Sergipe: -744 postos (-0,24%).

Tabela 3 – Saldo de emprego detalhado por nível geográfico

Período: Dezembro de 2023

| Unidade da Federação | Admitidos        | Desligados       | Saldo           | Varição Relativa (%) |
|----------------------|------------------|------------------|-----------------|----------------------|
| <b>Norte</b>         | <b>67.524</b>    | <b>87.328</b>    | <b>-19.804</b>  | <b>-0,91</b>         |
| Rondônia             | 9.251            | 11.457           | -2.206          | -0,82                |
| Acre                 | 3.461            | 3.825            | -364            | -0,38                |
| Amazonas             | 15.411           | 18.247           | -2.836          | -0,57                |
| Roraima              | 2.613            | 3.465            | -852            | -1,10                |
| Pará                 | 26.470           | 37.230           | -10.760         | -1,19                |
| Amapá                | 2.795            | 3.582            | -787            | -0,95                |
| Tocantins            | 7.523            | 9.522            | -1.999          | -0,85                |
| <b>Nordeste</b>      | <b>199.895</b>   | <b>241.433</b>   | <b>-41.538</b>  | <b>-0,57</b>         |
| Maranhão             | 14.815           | 18.501           | -3.686          | -0,61                |
| Piauí                | 8.087            | 11.566           | -3.479          | -1,03                |
| Ceará                | 35.081           | 38.806           | -3.725          | -0,29                |
| Rio Grande do Norte  | 13.449           | 16.016           | -2.567          | -0,53                |
| Paraíba              | 11.954           | 13.458           | -1.504          | -0,32                |
| Pernambuco           | 39.307           | 47.942           | -8.635          | -0,60                |
| Alagoas              | 11.015           | 10.914           | 101             | 0,02                 |
| Sergipe              | 7.753            | 8.497            | -744            | -0,24                |
| Bahia                | 58.434           | 75.733           | -17.299         | -0,87                |
| <b>Sudeste</b>       | <b>795.919</b>   | <b>1.016.847</b> | <b>-220.928</b> | <b>-0,98</b>         |
| Minas Gerais         | 162.415          | 208.925          | -46.510         | -1,00                |
| Espírito Santo       | 34.300           | 41.170           | -6.870          | -0,80                |
| Rio de Janeiro       | 118.038          | 121.649          | -3.611          | -0,10                |
| São Paulo            | 481.166          | 645.103          | -163.937        | -1,21                |
| <b>Sul</b>           | <b>287.486</b>   | <b>389.690</b>   | <b>-102.204</b> | <b>-1,25</b>         |
| Paraná               | 109.632          | 144.526          | -34.894         | -1,15                |
| Santa Catarina       | 90.807           | 129.285          | -38.478         | -1,58                |
| Rio Grande do Sul    | 87.047           | 115.879          | -28.832         | -1,06                |
| <b>Centro-Oeste</b>  | <b>145.820</b>   | <b>188.431</b>   | <b>-42.611</b>  | <b>-1,10</b>         |
| Mato Grosso do Sul   | 23.150           | 31.551           | -8.401          | -1,33                |
| Mato Grosso          | 38.326           | 50.577           | -12.251         | -1,37                |
| Goiás                | 56.825           | 73.053           | -16.228         | -1,12                |
| Distrito Federal     | 27.519           | 33.250           | -5.731          | -0,63                |
| Não identificado     | 5.919            | 8.993            | -3.074          | ---                  |
| <b>Total</b>         | <b>1.502.563</b> | <b>1.932.722</b> | <b>-430.159</b> | <b>-0,97</b>         |

Fonte: Novo Caged

## Salário

Para o conjunto do território nacional, o salário médio de admissão em Dezembro/2023 foi de **R\$ 2.026,33**. Comparado ao mês anterior, houve redução real de R\$ 6,52 no salário médio de admissão, uma variação em torno de -0,32%.

**Tabela 4 - Salários médios de Admissão por Grupamento de Atividades Econômicas**

Período: Dezembro de 2023

| Grupamento de Atividades Econômicas   | Salário Médio de Admissão (R\$) | Variação Relativa (%) |
|---|---------------------------------|-----------------------|
| <b>Agricultura, pecuária, produção florestal, pesca e aquicultura</b>                           | <b>1.893,24</b>                 | <b>-0,22</b>          |
| <b>Indústria geral</b>  | <b>2.307,36</b>                 | <b>3,96</b>           |
| Indústrias de transformação   | 2.277,91                        | 1,19                  |
| <b>Construção</b>   | <b>2.229,92</b>                 | <b>0,27</b>           |
| <b>Comércio, reparação de veículos automotores e motocicletas</b>                               | <b>1.784,01</b>                 | <b>-0,93</b>          |
| <b>Serviços</b>   | <b>2.075,18</b>                 | <b>-0,49</b>          |
| Transporte, armazenagem e correio   | 2.197,62                        | 2,38                  |
| Alojamento e alimentação  | 1.652,97                        | -1,33                 |
| Informação, comunicação e atividades financeiras, imobiliárias, profissionais e administrativas | 2.124,82                        | -1,11                 |
| Administração pública, defesa, seguridade social, educação, saúde humana e serviços sociais     | 2.300,73                        | 2,08                  |
| Outros serviços   | 1.987,71                        | -0,89                 |
| <b>Total</b>  | <b>2.026,33</b>                 | <b>-0,32</b>          |

Fonte: Novo Caged.

\* Salário médio de admissão em valores nominais.

\*\* Para o cálculo da variação real considerou-se o salário médio de novembro/2023 deflacionado pelo INPC.

\*\*\* Não incluem valores menores que 0,3 salários mínimos e maiores que 150 salários mínimos, assim como vínculos da modalidade intermitente.

**Tabela 5 - Salários médios de Admissão por Região e Unidade da Federação**

Período: Dezembro de 2023

| Unidade da Federação | Salário Médio de Admissão (R\$) | Variação Relativa (%) |
|----------------------|---------------------------------|-----------------------|
| <b>Norte</b>         | <b>1.794,58</b>                 | <b>1,77</b>           |
| Rondônia             | 1.674,62                        | -0,11                 |
| Acre                 | 1.578,00                        | -0,01                 |
| Amazonas             | 1.858,64                        | 3,89                  |
| Roraima              | 1.593,15                        | 2,03                  |
| Pará                 | 1.911,78                        | 2,83                  |
| Amapá                | 1.525,71                        | -1,41                 |
| Tocantins            | 1.671,81                        | -2,21                 |
| <b>Nordeste</b>      | <b>1.753,92</b>                 | <b>0,61</b>           |
| Maranhão             | 1.783,03                        | 1,62                  |
| Piauí                | 1.748,06                        | -1,21                 |
| Ceará                | 1.770,52                        | -0,37                 |
| Rio Grande do Norte  | 1.606,12                        | 0,34                  |
| Paraíba              | 1.621,64                        | -1,77                 |
| Pernambuco           | 1.835,78                        | 5,58                  |
| Alagoas              | 1.584,70                        | -5,58                 |
| Sergipe              | 1.560,62                        | -0,71                 |
| Bahia                | 1.801,24                        | -0,67                 |
| <b>Sudeste</b>       | <b>2.151,69</b>                 | <b>-0,94</b>          |
| Minas Gerais         | 1.880,66                        | -0,53                 |
| Espírito Santo       | 1.840,88                        | 0,79                  |
| Rio de Janeiro       | 2.062,60                        | -2,15                 |
| São Paulo            | 2.286,79                        | -0,71                 |

|                     |                 |              |
|---------------------|-----------------|--------------|
| <b>Sul</b>          | <b>1.983,43</b> | <b>-0,71</b> |
| Paraná              | 1.978,49        | -1,03        |
| Santa Catarina      | 2.040,51        | -0,64        |
| Rio Grande do Sul   | 1.929,75        | -0,42        |
| <b>Centro-Oeste</b> | <b>1.908,84</b> | <b>0,25</b>  |
| Mato Grosso do Sul  | 1.871,10        | 1,59         |
| Mato Grosso         | 1.994,74        | 0,80         |
| Goiás               | 1.786,12        | -0,18        |
| Distrito Federal    | 2.078,29        | -1,80        |
| <b>Brasil</b>       | <b>2.026,33</b> | <b>-0,32</b> |

Fonte: Novo Caged.

\* Salário médio de admissão em valores nominais.

\*\* Para o cálculo da variação real considerou-se o salário médio de outubro/2023 deflacionado pelo INPC.

\*\*\* Não incluem valores menores que 0,3 salários mínimos e maiores que 150 salários mínimos, assim como vínculos da modalidade intermitente.

## Características individuais

Em dezembro/2023, o saldo foi de -430.159 postos. Destes, -255.398 representam homens e -174.732 mulheres. A faixa etária com maior saldo foi de até 17 anos, com -67 postos. O ensino médio completo apresentou saldo de -174.276 postos. No saldo por faixa salarial, a faixa de >1 e <=1,5 salários mínimos registrou -135.510 postos. Raça/cor branca obteve o saldo de -164.865 postos.

Saldo por Sexo

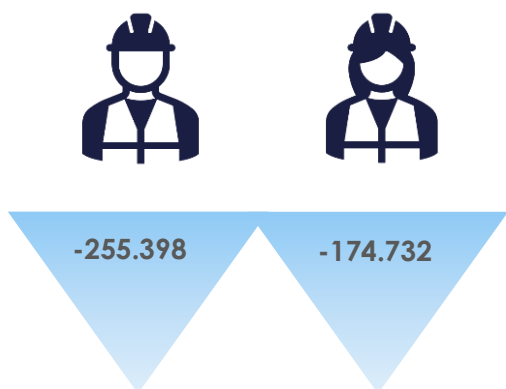

Saldo por Faixa Etária

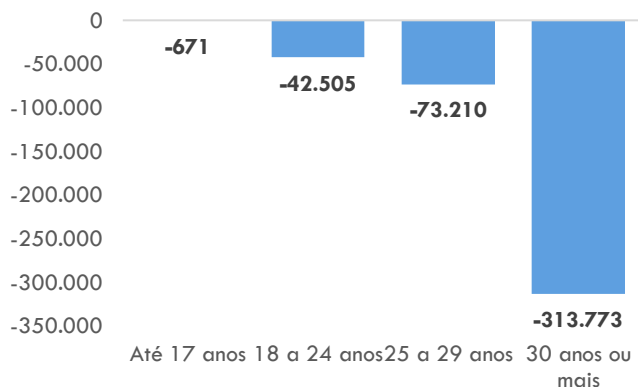

Saldo por Grau de Instrução\*

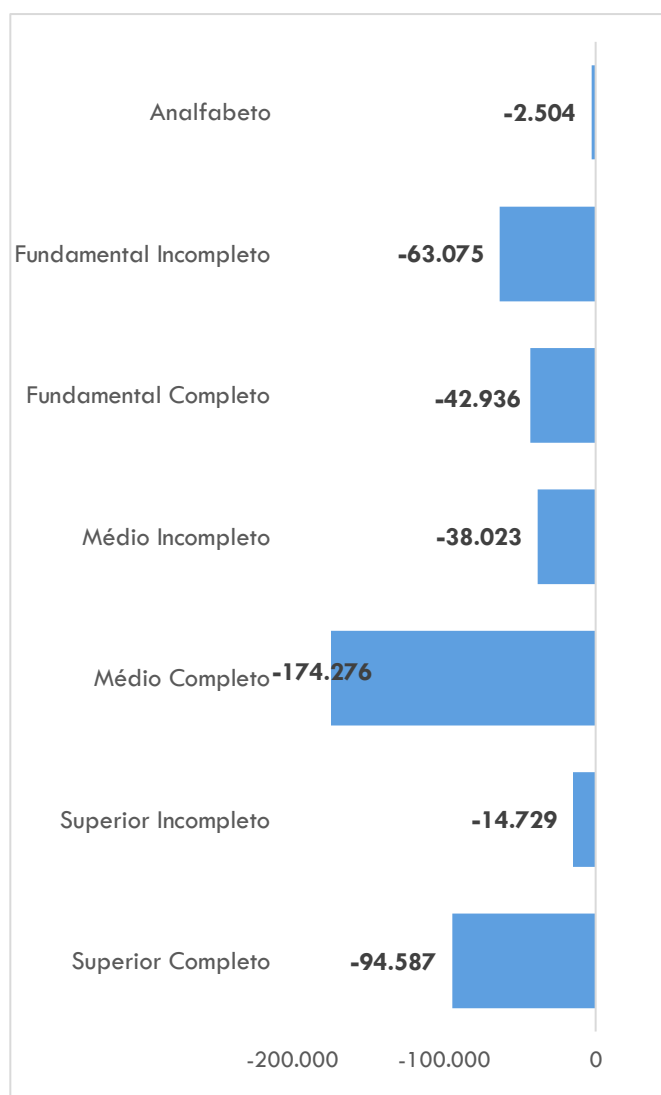



**Saldo por Faixa Salarial\***

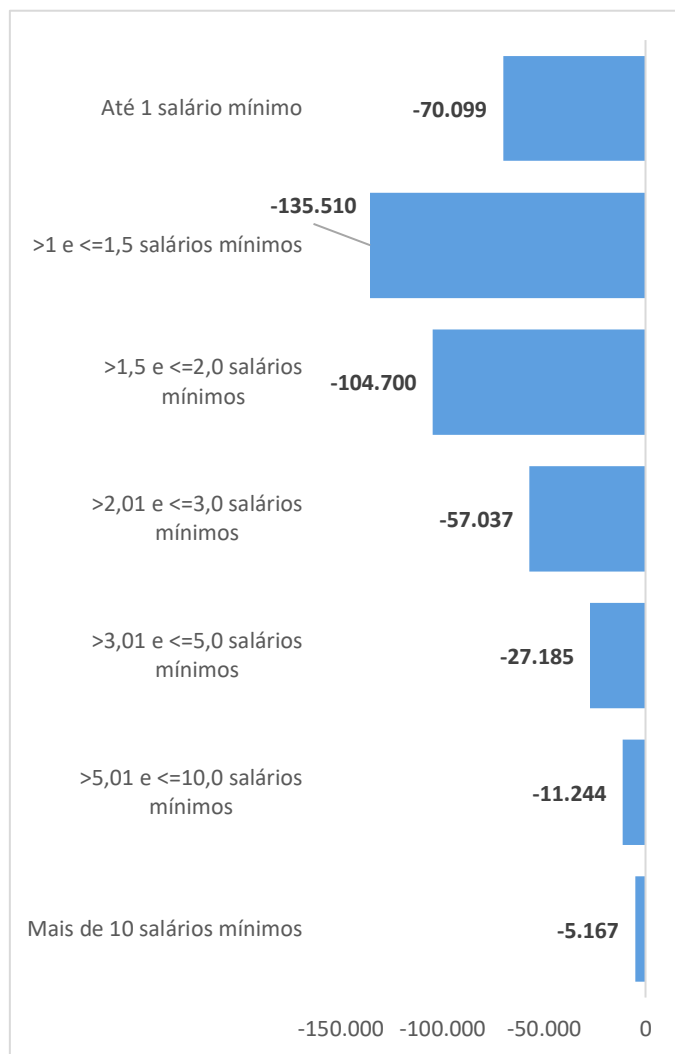

**Saldo por Raça ou Cor\***

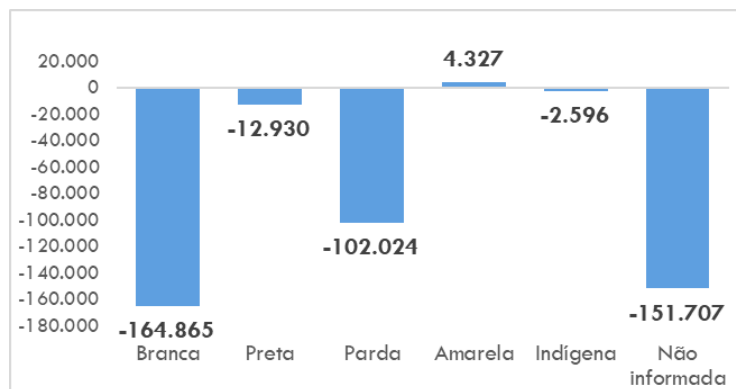

**Saldo por Tipo de Deficiência**

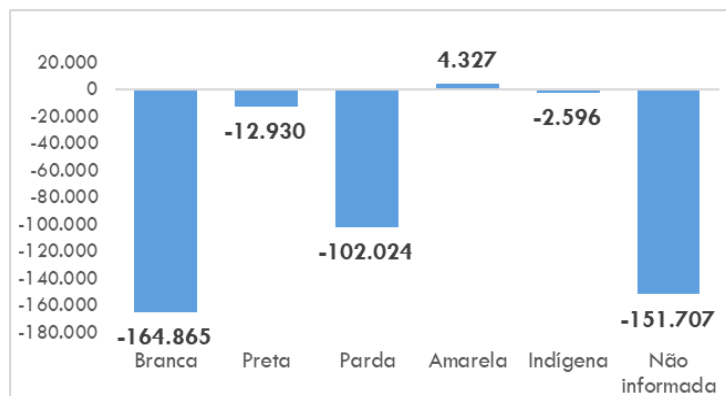

Fonte: Novo Caged.

\* Não estão inclusos nos gráficos os registros com classificação não identificada.

**Típicos e Não típicos**

Têm-se do saldo de dezembro/2023, um número de -140.350 trabalhadores em regimes não típicos de trabalho e -289.809 mais próximos dos regimes típicos de trabalho, conforme abaixo:

**Tabela 6 - Típicos e Não Típicos**

| Tipo de Vínculo        | Admissões | Desligamentos | Saldo    |
|------------------------|-----------|---------------|----------|
| Total de movimentações | 1.502.563 | 1.932.722     | -430.159 |
| Típicos                | 1.289.299 | 1.579.108     | -289.809 |
| Não típicos*           | 213.264   | 353.614       | -140.350 |

\* São considerados não típicos os trabalhadores aprendizes, intermitentes, temporários, contratados por CAEPF e com carga horária até 30 horas.

SUMÁRIO EXECUTIVO



# NOVO CAGED

## Estatísticas Mensais do Emprego Formal



REFERÊNCIA: JANEIRO A DEZEMBRO DE 2023

MINISTÉRIO DO  
TRABALHO  
E EMPREGO

GOVERNO FEDERAL  
**BRASIL**  
UNIÃO E RECONSTRUÇÃO

## Novo Caged - Estatísticas Mensais do Emprego Formal

### Principais Resultados de Janeiro a Dezembro de 2023

De acordo com o Novo Caged (Cadastro Geral de Empregados e Desempregados), o emprego celetista no Brasil apresentou **expansão** de **Janeiro a Dezembro de 2023**, registrando **saldo** de **+ 1.483.598 postos de trabalho**. Esse resultado decorreu de **23.257.812** admissões e de **21.774.214** desligamentos.

O **estoque<sup>3</sup>**, que é a quantidade total de vínculos celetistas ativos, **Janeiro a Dezembro de 2023**, contabilizou **43.928.023 vínculos**, o que representa uma variação de **-0,97%** em relação ao estoque do mês anterior.

Figura 1 – Principais resultados acumulado de janeiro a dezembro de 2023



Gráfico 1 – Evolução do Saldo no Novo Caged em 2023



Fonte: Novo Caged.

\* De jan. a nov., consideram-se ajustes declarados até o mês de dezembro de 2023.

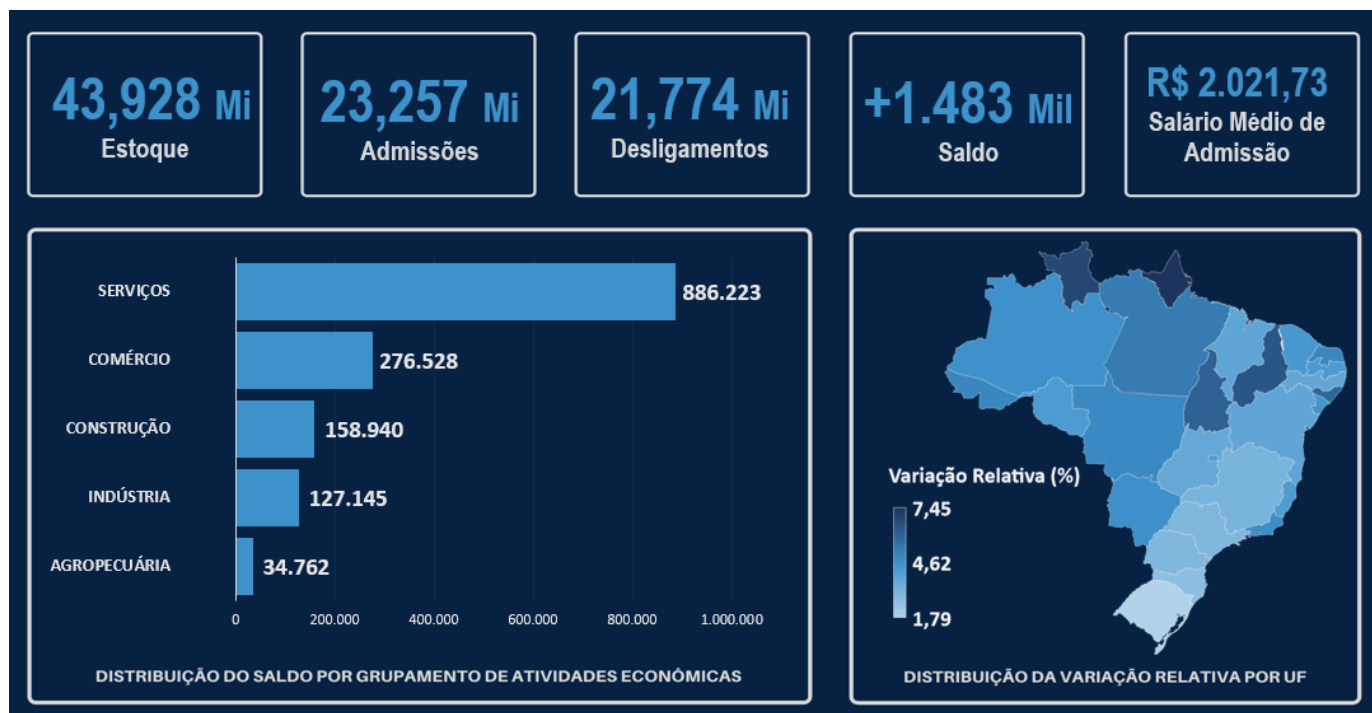
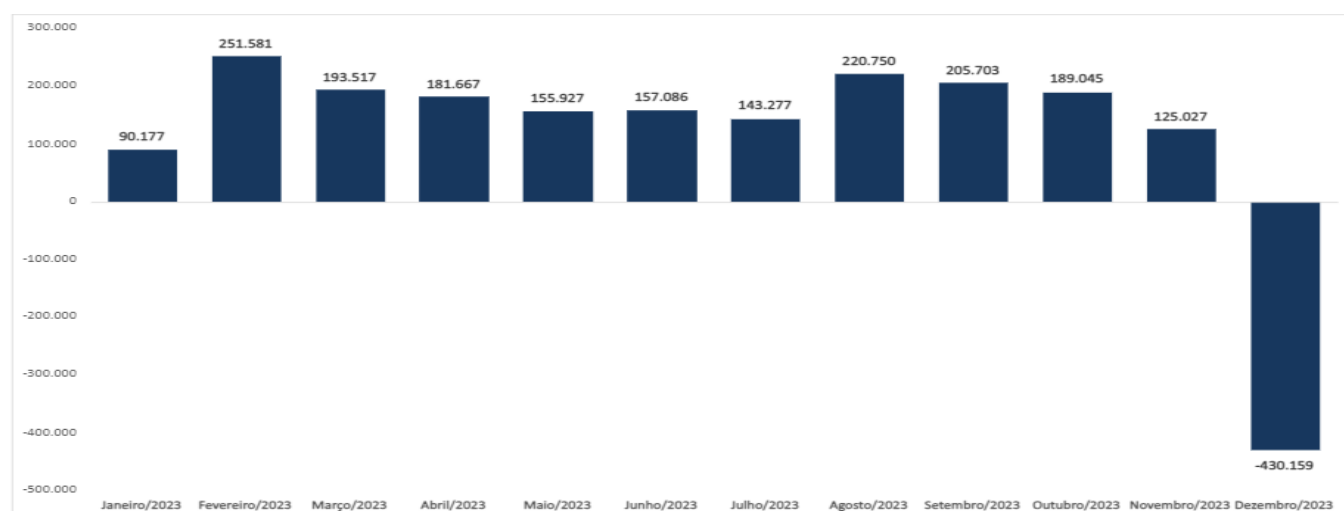
### Grupamento de Atividades Econômicas

<sup>3</sup> Estoque com ajustes declarados até Dezembro de 2023. O estoque de Dezembro/2023 sem ajustes é 43.922.765 vínculos celetistas.

Em Janeiro a Dezembro/2023, os 5 (cinco) Grandes Grupamentos de Atividades Econômicas registraram saldos positivos, conforme a seguir: Serviços (+886.256 postos); Comércio (+276.528 postos); Construção (+158.940 postos); Indústria (+127.145 postos), principalmente na Indústria de Transformação (+103.467 postos); e Agropecuária com saldo (+34.762 postos).

**Tabela 1 – Saldo de Emprego detalhado por Grupamento de Atividades Econômicas**

Período: Acumulado de janeiro a dezembro de 2023

| Grupamento de Atividades Econômicas   | Admitidos         | Desligados        | Saldo            |
|---|-------------------|-------------------|------------------|
| <b>Agricultura, pecuária, produção florestal, pesca e aquicultura</b>                           | <b>1.250.314</b>  | <b>1.215.552</b>  | <b>34.762</b>    |
| <b>Indústria geral</b>  | <b>3.478.304</b>  | <b>3.351.159</b>  | <b>127.145</b>   |
| Indústrias de transformação   | 3.258.387         | 3.154.920         | 103.467          |
| <b>Construção</b>   | <b>2.297.581</b>  | <b>2.138.641</b>  | <b>158.940</b>   |
| <b>Comércio; reparação de veículos automotores e motocicletas</b>                               | <b>5.455.663</b>  | <b>5.179.135</b>  | <b>276.528</b>   |
| <b>Serviços</b>   | <b>10.775.937</b> | <b>9.889.681</b>  | <b>886.256</b>   |
| Transporte, armazenagem e correio   | 1.239.303         | 1.125.353         | 113.950          |
| Alojamento e alimentação  | 1.491.463         | 1.371.672         | 119.791          |
| Informação, comunicação e atividades financeiras, imobiliárias, profissionais e administrativas | 5.527.992         | 5.147.240         | 380.752          |
| Administração pública, defesa e seguridade social, educação, saúde humana e serviços sociais    | 1.898.212         | 1.693.353         | 204.859          |
| Serviços domésticos   | 986               | 931               | 55               |
| Outros serviços   | 617.981           | 551.132           | 66.849           |
| Não identificado  | 13                | 46                | -33              |
| <b>Total</b>  | <b>23.257.812</b> | <b>21.774.214</b> | <b>1.483.598</b> |

Fonte: Novo Caged.

OBS.: Cumpre informar que dentro do Grupamento Indústria geral está inclusa a subcategoria Indústrias de Transformação.

**Tabela 2 – Saldo de Emprego detalhado por Grupamento de Atividades Econômicas e Região**

Período: Acumulado de janeiro a dezembro de 2023

| Grupamento de Atividades Econômicas   | Região         |                |                |                |                |                  | Total            |
|---|----------------|----------------|----------------|----------------|----------------|------------------|------------------|
|   | Norte          | Nordeste       | Sudeste        | Sul            | Centro-Oeste   | Não identificado |                  |
| <b>Agricultura, pecuária, produção florestal, pesca e aquicultura</b>                           | <b>3.558</b>   | <b>11.854</b>  | <b>5.099</b>   | <b>5.185</b>   | <b>9.728</b>   | <b>-662</b>      | <b>34.762</b>    |
| <b>Indústria geral</b>  | <b>15.753</b>  | <b>19.774</b>  | <b>72.328</b>  | <b>-2.589</b>  | <b>21.881</b>  | <b>-2</b>        | <b>127.145</b>   |
| Indústrias de Transformação   | 14.316         | 15.034         | 58.231         | -1.350         | 17.238         | -2               | 103.467          |
| <b>Construção</b>   | <b>12.239</b>  | <b>27.571</b>  | <b>91.507</b>  | <b>13.032</b>  | <b>14.535</b>  | <b>56</b>        | <b>158.940</b>   |
| <b>Comércio; reparação de veículos automotores e motocicletas</b>                               | <b>21.265</b>  | <b>69.557</b>  | <b>118.988</b> | <b>40.336</b>  | <b>26.373</b>  | <b>9</b>         | <b>276.528</b>   |
| <b>Serviços</b>   | <b>53.560</b>  | <b>169.432</b> | <b>438.405</b> | <b>141.695</b> | <b>83.439</b>  | <b>-308</b>      | <b>886.256</b>   |
| Transporte, armazenagem e correio   | 5.488          | 12.709         | 62.078         | 19.814         | 13.904         | -43              | 113.950          |
| Alojamento e alimentação  | 5.193          | 20.674         | 66.751         | 17.254         | 9.925          | -6               | 119.791          |
| Informação, comunicação e atividades financeiras, imobiliárias, profissionais e administrativas | 26.230         | 80.347         | 174.250        | 65.980         | 33.913         | 32               | 380.752          |
| Administração pública, defesa e seguridade social, educação, saúde humana e serviços sociais    | 11.857         | 43.221         | 100.803        | 29.314         | 19.948         | -284             | 204.859          |
| Serviços domésticos   | -18            | 0              | 56             | 11             | 11             | -5               | 55               |
| Outros serviços   | 4.810          | 12.481         | 34.467         | 9.322          | 5.738          | -2               | 66.816           |
| Não identificado  | -9             | -8             | -14            | -2             | 0              | 0                | -33              |
| <b>Total</b>  | <b>106.375</b> | <b>298.188</b> | <b>726.327</b> | <b>197.659</b> | <b>155.956</b> | <b>-907</b>      | <b>1.483.598</b> |

Fonte: Novo Caged.

OBS.: Cumpre informar que dentro do Grupamento Indústria geral está inclusa a subcategoria Indústrias de Transformação.

## Geográfico

Verificou-se de Janeiro a dezembro/2023 as 5 (cinco) regiões brasileiras apresentaram saldo positivo:

- Sudeste (+726.327 postos, +3,34%);
- Nordeste (+298.188 postos, +4,25%);
- Sul (+197.659 postos, +2,50%);
- Centro-Oeste (+155.956 postos, +4,23%);
- Norte (+106.375 postos, +5,21%).

**Figura 2 – Distribuição da Variação relativa por nível geográfico**

Período: Acumulado de janeiro a dezembro de 2023



Fonte: Novo Caged.

Em janeiro a dezembro/2023, as 27 (vinte e sete) **Unidades Federativas (UF)** registraram saldos **positivos**.

As UFs com **maior saldo** foram:

- São Paulo: +390.719 postos (+2,99%);
- Rio de Janeiro: +160.570 postos (+4,74%);
- Minas Gerais: + 140.836 postos (+3,15%).

As Unidades Federativas com **menor saldo** foram:

- Amapá: +5.701 postos (+7,45%);
- Roraima: +4.966 postos (+6,89%);
- Acre: +4.562 postos (+4,94%).

Em termos relativos, as Unidades Federativas com **maior variação relativa** em relação ao estoque do mês anterior foram:

- Amapá: +5.701 postos (+7,45%);
- Roraima: +4.966 postos (+6,89%);
- Piauí: +20.166 postos (+6,43%).

As Unidades Federativas que tiveram **menor variação relativa** em relação ao estoque do mês anterior foram:

- São Paulo: +390.719 postos (+2,99%);
- Santa Catarina: +62.665 postos (+2,67%);
- Rio Grande do Sul: + 47.395 postos (+1,79%).

Tabela 3 – Saldo de emprego detalhado por nível geográfico

Período: Acumulado de janeiro a dezembro de 2023

| Unidade da Federação | Admitidos         | Desligados        | Saldo            | Varição Relativa (%) |
|----------------------|-------------------|-------------------|------------------|----------------------|
| <b>Norte</b>         | <b>1.117.632</b>  | <b>1.011.257</b>  | <b>106.375</b>   | <b>5,21</b>          |
| Rondônia             | 158.752           | 147.810           | 10.942           | 4,25                 |
| Acre                 | 50.720            | 46.158            | 4.562            | 4,94                 |
| Amazonas             | 243.615           | 221.619           | 21.996           | 4,64                 |
| Roraima              | 47.480            | 42.514            | 4.966            | 6,89                 |
| Pará                 | 448.422           | 403.571           | 44.851           | 5,27                 |
| Amapá                | 43.288            | 37.587            | 5.701            | 7,45                 |
| Tocantins            | 125.355           | 111.998           | 13.357           | 6,08                 |
| <b>Nordeste</b>      | <b>3.145.496</b>  | <b>2.847.308</b>  | <b>298.188</b>   | <b>4,25</b>          |
| Maranhão             | 247.535           | 225.496           | 22.039           | 3,81                 |
| Piauí                | 146.058           | 125.892           | 20.166           | 6,43                 |
| Ceará                | 560.214           | 506.260           | 53.954           | 4,35                 |
| Rio Grande do Norte  | 212.567           | 189.937           | 22.630           | 4,94                 |
| Paraíba              | 199.068           | 179.803           | 19.265           | 4,28                 |
| Pernambuco           | 587.803           | 536.262           | 51.541           | 3,75                 |
| Alagoas              | 187.208           | 163.917           | 23.291           | 5,93                 |
| Sergipe              | 121.347           | 107.967           | 13.380           | 4,51                 |
| Bahia                | 883.696           | 811.774           | 71.922           | 3,78                 |
| <b>Sudeste</b>       | <b>11.825.780</b> | <b>11.099.453</b> | <b>726.327</b>   | <b>3,34</b>          |
| Minas Gerais         | 2.587.613         | 2.446.777         | 140.836          | 3,15                 |
| Espírito Santo       | 507.302           | 473.100           | 34.202           | 4,19                 |
| Rio de Janeiro       | 1.541.727         | 1.381.157         | 160.570          | 4,74                 |
| São Paulo            | 7.189.138         | 6.798.419         | 390.719          | 2,99                 |
| <b>Sul</b>           | <b>4.708.813</b>  | <b>4.511.154</b>  | <b>197.659</b>   | <b>2,50</b>          |
| Paraná               | 1.781.284         | 1.693.685         | 87.599           | 3,00                 |
| Santa Catarina       | 1.503.710         | 1.441.045         | 62.665           | 2,67                 |
| Rio Grande do Sul    | 1.423.819         | 1.376.424         | 47.395           | 1,79                 |
| <b>Centro-Oeste</b>  | <b>2.339.495</b>  | <b>2.183.539</b>  | <b>155.956</b>   | <b>4,23</b>          |
| Mato Grosso do Sul   | 393.765           | 365.779           | 27.986           | 4,69                 |
| Mato Grosso          | 620.164           | 579.438           | 40.726           | 4,88                 |
| Goiás                | 912.719           | 862.443           | 50.276           | 3,64                 |
| Distrito Federal     | 412.847           | 375.879           | 36.968           | 4,22                 |
| Não identificado     | 120.596           | 121.503           | -907             | -4,92                |
| <b>Total</b>         | <b>23.257.812</b> | <b>21.774.214</b> | <b>1.483.598</b> | <b>3,50</b>          |

Fonte: Novo Caged

## Salário

Para o conjunto do território nacional, o salário médio de admissão acumulado do ano foi de **R\$ 2.037,94**. Comparado ao ano anterior, houve redução real de R\$ 21,62 no salário médio de admissão, uma variação em torno de +1,07%.

**Tabela 4 - Salários médios de Admissão por Grupamento de Atividades Econômicas**

Período: Acumulado de janeiro a dezembro de 2023

| Grupamento de Atividades Econômicas   | Salário Médio de Admissão (R\$) | Varição Relativa (%) |
|---|---------------------------------|----------------------|
| <b>Agricultura, pecuária, produção florestal, pesca e aquicultura</b>                           | <b>1.873,85</b>                 | <b>5,71</b>          |
| <b>Indústria geral</b>  | <b>2.159,84</b>                 | <b>3,78</b>          |
| Indústrias de transformação   | 2.125,82                        | 3,46                 |
| <b>Construção</b>   | <b>2.185,84</b>                 | <b>4,64</b>          |
| <b>Comércio, reparação de veículos automotores e motocicletas</b>                               | <b>1.795,68</b>                 | <b>2,50</b>          |
| <b>Serviços</b>   | <b>2.107,08</b>                 | <b>-1,51</b>         |
| Transporte, armazenagem e correio   | 2.145,96                        | 5,08                 |
| Alojamento e alimentação  | 1.638,78                        | 3,24                 |
| Informação, comunicação e atividades financeiras, imobiliárias, profissionais e administrativas | 2.175,57                        | -4,50                |
| Administração pública, defesa, seguridade social, educação, saúde humana e serviços sociais     | 2.270,76                        | 0,60                 |
| Outros serviços   | 2.078,49                        | 0,77                 |
| <b>Total</b>  | <b>2.037,94</b>                 | <b>1,07</b>          |

Fonte: Novo Caged.

\* Salário médio de admissão em valores nominais.

\*\* Para o cálculo da variação real considerou-se o salário médio de outubro/2023 deflacionado pelo INPC.

\*\*\* Não incluem valores menores que 0,3 salários mínimos e maiores que 150 salários mínimos, assim como vínculos da modalidade intermitente.

**Tabela 5 - Salários médios de Admissão por Região e Unidade da Federação**

Período: Acumulado de janeiro a dezembro de 2023

| Unidade da Federação | Salário Médio de Admissão (R\$) | Varição Relativa (%) |
|----------------------|---------------------------------|----------------------|
| <b>Norte</b>         | <b>1.784,56</b>                 | <b>3,74</b>          |
| Rondônia             | 1.697,20                        | 4,67                 |
| Acre                 | 1.610,47                        | 1,99                 |
| Amazonas             | 1.799,07                        | 0,98                 |
| Roraima              | 1.624,51                        | 4,28                 |
| Pará                 | 1.880,17                        | 5,76                 |
| Amapá                | 1.596,19                        | -1,51                |
| Tocantins            | 1.715,56                        | 2,25                 |
| <b>Nordeste</b>      | <b>1.760,31</b>                 | <b>2,78</b>          |
| Maranhão             | 1.781,89                        | 1,12                 |
| Piauí                | 1.739,28                        | -0,25                |
| Ceará                | 1.838,40                        | 2,33                 |
| Rio Grande do Norte  | 1.667,15                        | 2,85                 |
| Paraíba              | 1.654,99                        | 3,25                 |
| Pernambuco           | 1.763,26                        | 2,17                 |
| Alagoas              | 1.621,36                        | 4,67                 |
| Sergipe              | 1.637,34                        | 5,75                 |
| Bahia                | 1.796,37                        | 3,79                 |
| <b>Sudeste</b>       | <b>2.186,63</b>                 | <b>-0,48</b>         |
| Minas Gerais         | 1.887,16                        | 3,06                 |
| Espírito Santo       | 1.842,07                        | 2,73                 |
| Rio de Janeiro       | 2.131,14                        | 0,05                 |
| São Paulo            | 2.329,68                        | -1,61                |

|                     |                 |             |
|---------------------|-----------------|-------------|
| <b>Sul</b>          | <b>1.978,54</b> | <b>2,52</b> |
| Paraná              | 1.985,09        | 2,50        |
| Santa Catarina      | 2.025,15        | 2,46        |
| Rio Grande do Sul   | 1.920,84        | 2,57        |
| <b>Centro-Oeste</b> | <b>1.901,98</b> | <b>3,52</b> |
| Mato Grosso do Sul  | 1.855,90        | 6,20        |
| Mato Grosso         | 1.965,46        | 4,82        |
| Goiás               | 1.787,10        | 3,28        |
| Distrito Federal    | 2.110,83        | 0,43        |
| <b>Brasil</b>       | <b>2.037,94</b> | <b>1,07</b> |

Fonte: Novo Caged.

\* Salário médio de admissão em valores nominais.

\*\* Para o cálculo da variação real considerou-se o salário médio de outubro/2023 deflacionado pelo INPC.

\*\*\* Não incluem valores menores que 0,3 salários mínimos e maiores que 150 salários mínimos, assim como vínculos da modalidade intermitente.

## Características individuais

Em janeiro a dezembro/2023, o saldo foi de + 1.483.598 postos. Destes, + 840.740 representam homens e + 642.892 mulheres. A faixa etária com maior saldo foi de 18 a 24 anos, com + 1.158.532 postos. O ensino médio completo apresentou saldo de + 1.306.622 postos. No saldo por faixa salarial, a faixa de >1 e <=1,5 salários mínimos registrou +1.381.557 postos. Raça/cor parda obteve o saldo de + 682.072 postos.

Saldo por Sexo

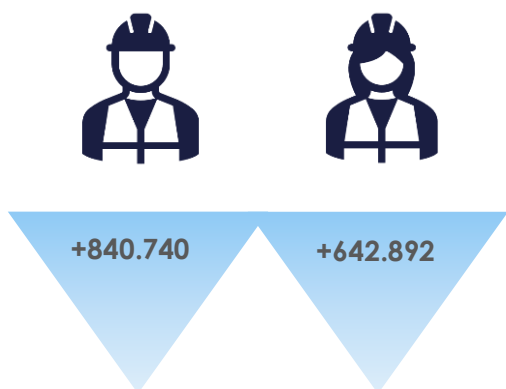

Saldo por Grau de Instrução\*

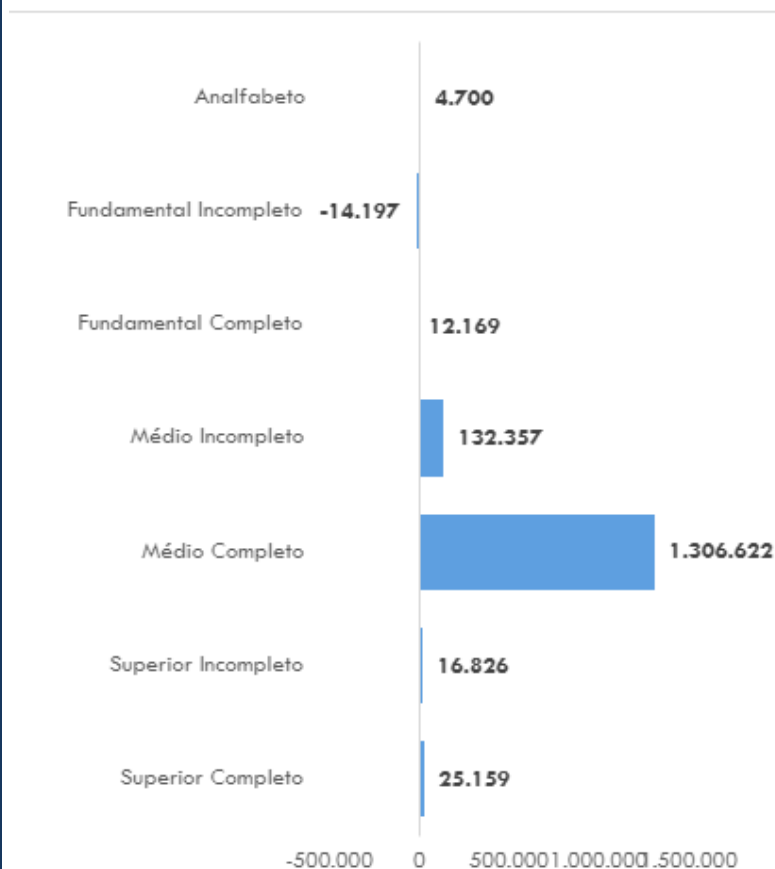

Saldo por Faixa Etária

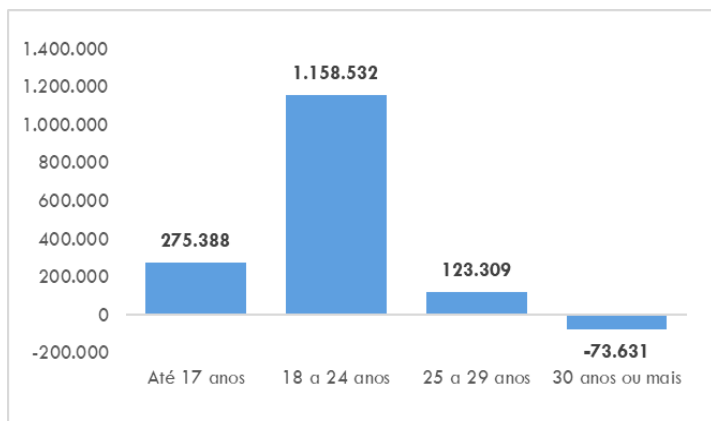



**Saldo por Faixa Salarial\***

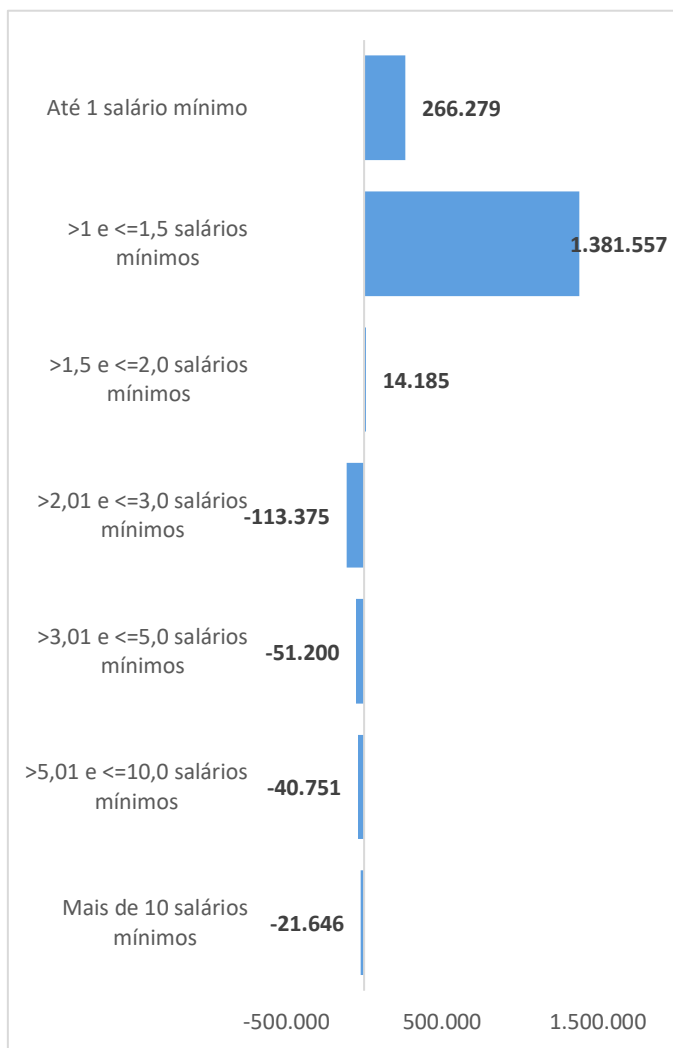

**Saldo por Raça ou Cor\***

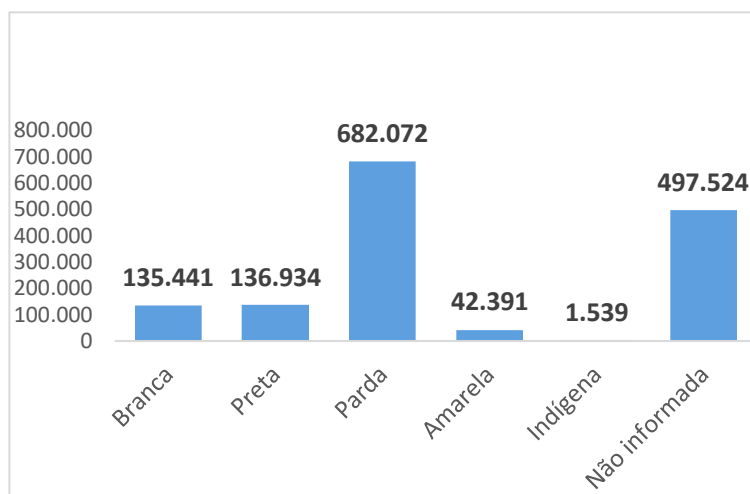

**Saldo por Tipo de Deficiência**

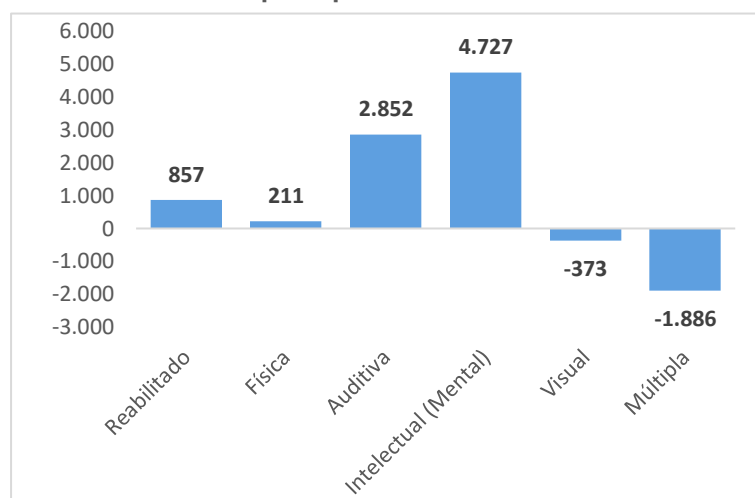

Fonte: Novo Caged.

\* Não estão inclusos nos gráficos os registros com classificação não identificada.

## Típicos e Não típicos

Têm-se do saldo de janeiro a dezembro/2023, um número de +255.383 trabalhadores em regimes não típicos de trabalho e +1.228.215 mais próximos dos regimes típicos de trabalho, conforme abaixo:

**Tabela 6 - Típicos e Não Típicos**

| Tipo de Vínculo        | Admissões  | Desligamentos | Saldo     |
|------------------------|------------|---------------|-----------|
| Total de movimentações | 23.257.812 | 21.774.214    | 1.483.598 |
| Típicos                | 19.976.973 | 18.748.758    | 1.228.215 |
| Não típicos*           | 3.280.839  | 3.025.456     | 255.383   |

\* São considerados não típicos os trabalhadores aprendizes, intermitentes, temporários, contratados por CAEPF e com carga horária até 30 horas.