

SUMÁRIO EXECUTIVO



## NOVO CAGED

# Estatísticas Mensais do Emprego Formal



REFERÊNCIA: FEVEREIRO DE 2022

# Novo Caged - Estatísticas Mensais do Emprego Formal

## SUMÁRIO EXECUTIVO

### Fonte de dados

Desde janeiro de 2020, o uso do Sistema do Caged foi substituído pelo Sistema de Escrituração Digital das Obrigações Fiscais, Previdenciárias e Trabalhistas (eSocial) para parte das empresas. Permanece a obrigatoriedade de envio das informações por meio do Caged apenas para órgãos públicos e organizações internacionais que contratam celetistas. Embora a maior parte das empresas esteja obrigada a declarar o eSocial, muitas deixaram de prestar informações de desligamentos a este sistema. Para viabilizar a divulgação das estatísticas do emprego formal durante esse período de transição, vem sendo feita a imputação de dados de outras fontes. O **Novo Caged**<sup>1</sup> é composto por informações captadas dos sistemas eSocial, Caged e Empregador Web.

### Sobre o eSocial

O eSocial foi instituído pelo Decreto nº 8.373, de 11 de dezembro de 2014, com o objetivo de unificar e simplificar a prestação de informações relativas a trabalhadores e empresas, bem como o cumprimento de obrigações fiscais, previdenciárias e trabalhistas.

### Sobre o Empregador Web

Sistema de uso obrigatório para o preenchimento de Requerimento de Seguro-Desemprego/Comunicação de Dispensa de trabalhadores dispensados involuntariamente de pessoa jurídica ou pessoa física a ela equiparada.

## Principais Resultados de Fevereiro de 2022

De acordo com o Novo Caged (Cadastro Geral de Empregados e Desempregados), o emprego celetista no Brasil apresentou **crescimento** em **fevereiro de 2022**, registrando **saldo** de **328.507 postos de trabalho**. Esse resultado decorreu de **2.013.143** admissões e de **1.684.636** desligamentos.

O **estoque**<sup>2</sup>, que é a quantidade total de vínculos celetistas ativos, em fevereiro de 2022 contabilizou **41.157.217 vínculos**, o que representa uma variação de **+0,80%** em relação ao estoque do mês anterior.

No acumulado do ano de 2022, foi registrado saldo de **478.862** empregos, decorrente de **3.818.888** admissões e de **3.340.026** desligamentos (com ajustes até fevereiro de 2022).

Figura 1 – Principais resultados em fevereiro de 2022

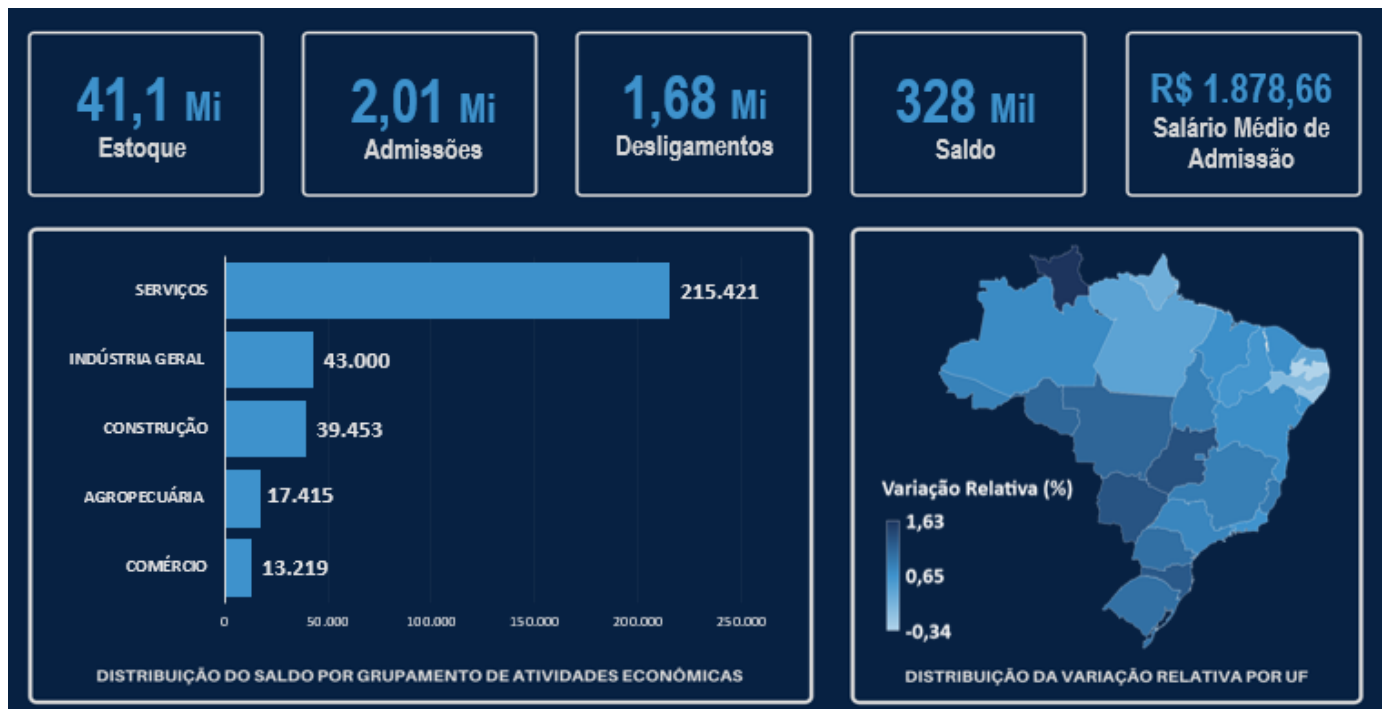

Fonte: Novo Caged.

<sup>1</sup> Para mais informações sobre as diferenças metodológicas entre o Caged e o Novo Caged, ver Nota Técnica, disponível em: <http://pdet.mte.gov.br/o-que-e-novo-caged>.

<sup>2</sup> Estoque com ajustes declarados até fevereiro de 2022. O estoque de fevereiro/2022 sem ajustes é 41.162.040 vínculos celetistas.

## Grupamento de Atividades Econômicas

Em fevereiro/2022, os dados registraram saldo positivo no nível de emprego nos 5 (cinco) Grandes Grupamentos de Atividades Econômicas: Serviços (+215.421 postos), distribuído principalmente nas atividades de Administração pública, defesa e seguridade social, educação, saúde humana e serviços sociais (+101.611 postos); Indústria geral (+43.000 postos), concentrado na Indústria de Transformação (+38.575 postos); Construção (+39.453 postos); Agricultura, pecuária, produção florestal, pesca e aquicultura (+17.415 postos); e Comércio (+13.219 postos).

**Tabela 1 – Saldo de Emprego detalhado por Grupamento de Atividades Econômicas**

Período: Fevereiro de 2022

Grupamento de Atividades Econômicas	Admitidos	Desligados	Saldo
<b>Agricultura, pecuária, produção florestal, pesca e aquicultura</b>	<b>104.570</b>	<b>87.155</b>	<b>17.415</b>
<b>Indústria geral</b>	<b>312.833</b>	<b>269.833</b>	<b>43.000</b>
Indústrias de transformação	293.977	255.402	38.575
<b>Construção</b>	<b>192.311</b>	<b>152.858</b>	<b>39.453</b>
<b>Comércio; reparação de veículos automotores e motocicletas</b>	<b>428.466</b>	<b>415.247</b>	<b>13.219</b>
<b>Serviços</b>	<b>974.963</b>	<b>759.542</b>	<b>215.421</b>
Transporte, armazenagem e correio	105.318	91.258	14.060
Alojamento e alimentação	118.279	97.840	20.439
Informação, comunicação e atividades financeiras, imobiliárias, profissionais e administrativas	445.897	387.904	57.993
Administração pública, defesa e seguridade social, educação, saúde humana e serviços sociais	241.724	140.113	101.611
Serviços domésticos	109	109	0
Outros serviços	63.636	42.318	21.318
Não identificado	0	1	-1
<b>Total</b>	<b>2.013.143</b>	<b>1.684.636</b>	<b>328.507</b>

Fonte: Novo Caged.

OBS.: Cumpre informar que dentro do Grupamento Indústria geral está inclusa a subcategoria Indústrias de Transformação.

**Tabela 2 – Saldo de Emprego detalhado por Grupamento de Atividades Econômicas e Região**

Período: Fevereiro de 2022

Grupamento de Atividades Econômicas	Região						Total
	Norte	Nordeste	Sudeste	Sul	Centro-Oeste	Não identificado	
<b>Agricultura, pecuária, produção florestal, pesca e aquicultura</b>	<b>1.112</b>	<b>-2.285</b>	<b>7.645</b>	<b>3.785</b>	<b>5.988</b>	<b>1.170</b>	<b>17.415</b>
<b>Indústria geral</b>	<b>1.133</b>	<b>-4.965</b>	<b>19.326</b>	<b>23.539</b>	<b>3.963</b>	<b>4</b>	<b>43.000</b>
Indústrias de Transformação	1.021	-6.544	17.108	23.282	3.704	4	38.575
<b>Construção</b>	<b>-100</b>	<b>7.503</b>	<b>20.264</b>	<b>6.348</b>	<b>5.403</b>	<b>35</b>	<b>39.453</b>
<b>Comércio; reparação de veículos automotores e motocicletas</b>	<b>1.861</b>	<b>349</b>	<b>4.039</b>	<b>2.939</b>	<b>4.030</b>	<b>1</b>	<b>13.219</b>
<b>Serviços</b>	<b>8.721</b>	<b>27.483</b>	<b>111.168</b>	<b>46.287</b>	<b>21.546</b>	<b>216</b>	<b>215.421</b>
Transporte, armazenagem e correio	634	167	6.009	4.079	3.161	10	14.060
Alojamento e alimentação	800	2.922	12.275	2.759	1.682	1	20.439
Informação, comunicação e atividades financeiras, imobiliárias, profissionais e administrativas	2.799	7.334	22.562	18.676	6.539	83	57.993
Administração pública, defesa e seguridade social, educação, saúde humana e serviços sociais	3.265	14.778	58.020	17.833	7.597	118	101.611
Serviços domésticos	-3	-4	4	8	-4	-1	0
Outros serviços	1.226	2.286	12.298	2.932	2.571	5	21.318
Não identificado	0	0	0	0	0	-1	-1
<b>Total</b>	<b>12.727</b>	<b>28.085</b>	<b>162.442</b>	<b>82.898</b>	<b>40.930</b>	<b>1.425</b>	<b>328.507</b>

Fonte: Novo Caged.

OBS.: Cumpre informar que dentro do Grupamento Indústria geral está inclusa a subcategoria Indústrias de Transformação.

## Geográfico

Verificou-se em fevereiro/2022 que as 5 (cinco) regiões brasileiras apresentaram saldo positivo:

- Sudeste (+162.442 postos, +0,77%);
- Sul (+82.898 postos, +1,08%);
- Centro-Oeste (+40.930 postos, +1,16%);
- Nordeste (+28.085 postos, +0,42%);
- Norte (+12.727 postos, +0,66%).

**Figura 2 – Distribuição da Variação relativa por nível geográfico**

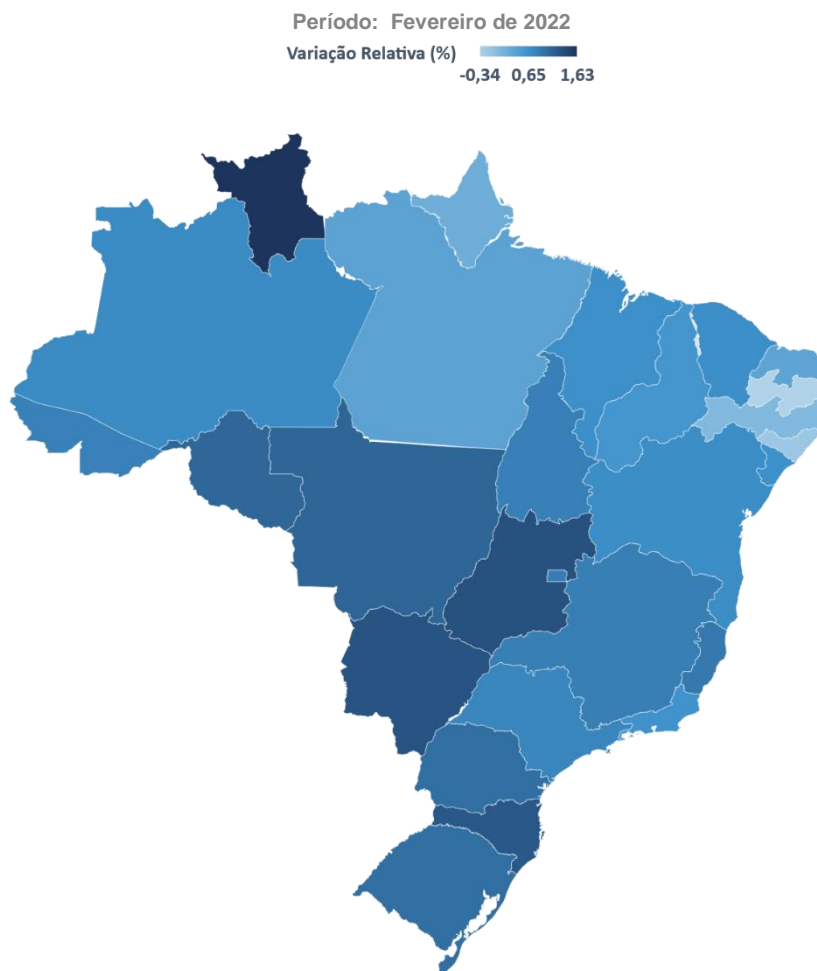

Fonte: Novo Caged.

Em fevereiro/2022, **25 (vinte e cinco)** das **27 (vinte e sete) Unidades Federativas (UF)** registraram saldos **positivos**.

As UFs com **maior saldo** foram:

- São Paulo: +98.262 postos (+0,77%);
- Minas Gerais: +36.677 postos (+0,85%);
- Paraná: +28.506 postos (+1,01%).

As Unidades Federativas com **menor saldo** foram:

- Amapá: +158 postos (+0,22%);
- Alagoas: -600 postos (-0,16%);
- Paraíba: -1.451 postos (-0,34%).

Em termos relativos, as Unidades Federativas com **maior variação relativa** em relação ao estoque do mês anterior foram:

- Roraima: +1.045 postos (+1,63%);
- Goiás: +17.562 postos (+1,33%);
- Mato Grosso do Sul: +7.316 postos (+1,29%).

As Unidades Federativas que tiveram **menor variação relativa** em relação ao estoque do mês anterior foram:

- Pernambuco: +809 postos (+0,06%);
- Alagoas: -600 postos (-0,16%);
- Paraíba: -1.451 postos (-0,34%).

Tabela 3 – Saldo de emprego detalhado por nível geográfico

Período: Fevereiro de 2022

Unidade da Federação	Admitidos	Desligados	Saldo	Varição Relativa (%)
<b>Norte</b>	<b>85.042</b>	<b>72.315</b>	<b>12.727</b>	<b>0,66</b>
Rondônia	14.021	11.295	2.726	1,10
Acre	4.016	3.305	711	0,82
Amazonas	18.798	15.581	3.217	0,72
Roraima	3.858	2.813	1.045	1,63
Pará	32.096	28.884	3.212	0,39
Amapá	2.759	2.601	158	0,22
Tocantins	9.494	7.836	1.658	0,83
<b>Nordeste</b>	<b>245.282</b>	<b>217.197</b>	<b>28.085</b>	<b>0,42</b>
Maranhão	19.652	16.157	3.495	0,66
Piauí	10.685	8.911	1.774	0,59
Ceará	46.036	37.989	8.047	0,68
Rio Grande do Norte	15.390	13.746	1.644	0,38
Paraíba	15.055	16.506	-1.451	-0,34
Pernambuco	43.405	42.596	809	0,06
Alagoas	12.426	13.026	-600	-0,16
Sergipe	9.884	8.065	1.819	0,64
Bahia	72.749	60.201	12.548	0,69
<b>Sudeste</b>	<b>1.031.089</b>	<b>868.647</b>	<b>162.442</b>	<b>0,77</b>
Minas Gerais	219.255	182.578	36.677	0,85
Espírito Santo	41.424	34.362	7.062	0,91
Rio de Janeiro	127.149	106.708	20.441	0,63
São Paulo	643.261	544.999	98.262	0,77
<b>Sul</b>	<b>455.892</b>	<b>372.994</b>	<b>82.898</b>	<b>1,08</b>
Paraná	169.870	141.364	28.506	1,01
Santa Catarina	149.055	120.571	28.484	1,25
Rio Grande do Sul	136.967	111.059	25.908	1,01
<b>Centro-Oeste</b>	<b>193.859</b>	<b>152.929</b>	<b>40.930</b>	<b>1,16</b>
Mato Grosso do Sul	31.915	24.599	7.316	1,29
Mato Grosso	49.617	40.789	8.828	1,11
Goiás	76.489	58.927	17.562	1,33
Distrito Federal	35.838	28.614	7.224	0,86
Não identificado	1.979	554	1.425	---
<b>Total</b>	<b>2.013.143</b>	<b>1.684.636</b>	<b>328.507</b>	<b>0,80</b>

Fonte: Novo Caged

## Salário

Para o conjunto do território nacional, o salário médio de admissão em fevereiro/2022 foi de **R\$ 1.878,66**. Comparado ao mês anterior, houve decréscimo real de R\$ -61,14 no salário médio de admissão, uma variação em torno de -3,15%.

**Tabela 4 - Salários médios de Admissão por Grupamento de Atividades Econômicas**

Período: Fevereiro de 2022

Grupamento de Atividades Econômicas	Salário Médio de Admissão (R\$)	Varição Relativa (%)
<b>Agricultura, pecuária, produção florestal, pesca e aquicultura</b>	<b>1.625,83</b>	<b>-3,62</b>
<b>Indústria geral</b>	<b>1.876,55</b>	<b>-3,10</b>
Indústrias de transformação	1.859,03	-2,80
<b>Construção</b>	<b>1.885,29</b>	<b>-3,41</b>
<b>Comércio, reparação de veículos automotores e motocicletas</b>	<b>1.621,92</b>	<b>-3,00</b>
<b>Serviços</b>	<b>2.018,58</b>	<b>-3,33</b>
Transporte, armazenagem e correio	1.860,25	-4,04
Alojamento e alimentação	1.464,89	-0,12
Informação, comunicação e atividades financeiras, imobiliárias, profissionais e administrativas	2.102,73	-3,72
Administração pública, defesa, seguridade social, educação, saúde humana e serviços sociais	2.262,60	0,36
Serviços domésticos	1.361,34	0,05
Outros serviços	1.836,00	-20,02
<b>Total</b>	<b>1.878,66</b>	<b>-3,15</b>

Fonte: Novo Caged.

\* Salário médio de admissão em valores nominais.

\*\* Para o cálculo da variação real considerou-se o salário médio de janeiro/2022 deflacionado pelo INPC.

\*\*\* Não incluem valores menores que 0,3 salários mínimos e maiores que 150 salários mínimos, assim como vínculos da modalidade intermitente.

## Modernização Trabalhista

### Trabalho Intermitente

Em fevereiro de 2022, houve **25.396** admissões e **16.568** desligamentos na modalidade de **trabalho intermitente**, gerando **saldo de 8.828 empregos**, envolvendo **5.287 estabelecimentos contratantes**. Um total de **36 empregados** celebrou mais de um contrato na condição de trabalhador intermitente.

Do ponto de vista das atividades econômicas, o saldo de emprego na modalidade de trabalho intermitente distribuiu-se por Serviços (+6.906 postos), Construção (+1.115 postos), Indústria geral (+422 postos), Agropecuária (+207 postos) e Comércio (+178 postos).

Figura 3 - Trabalho Intermitente: principais resultados em fevereiro de 2022

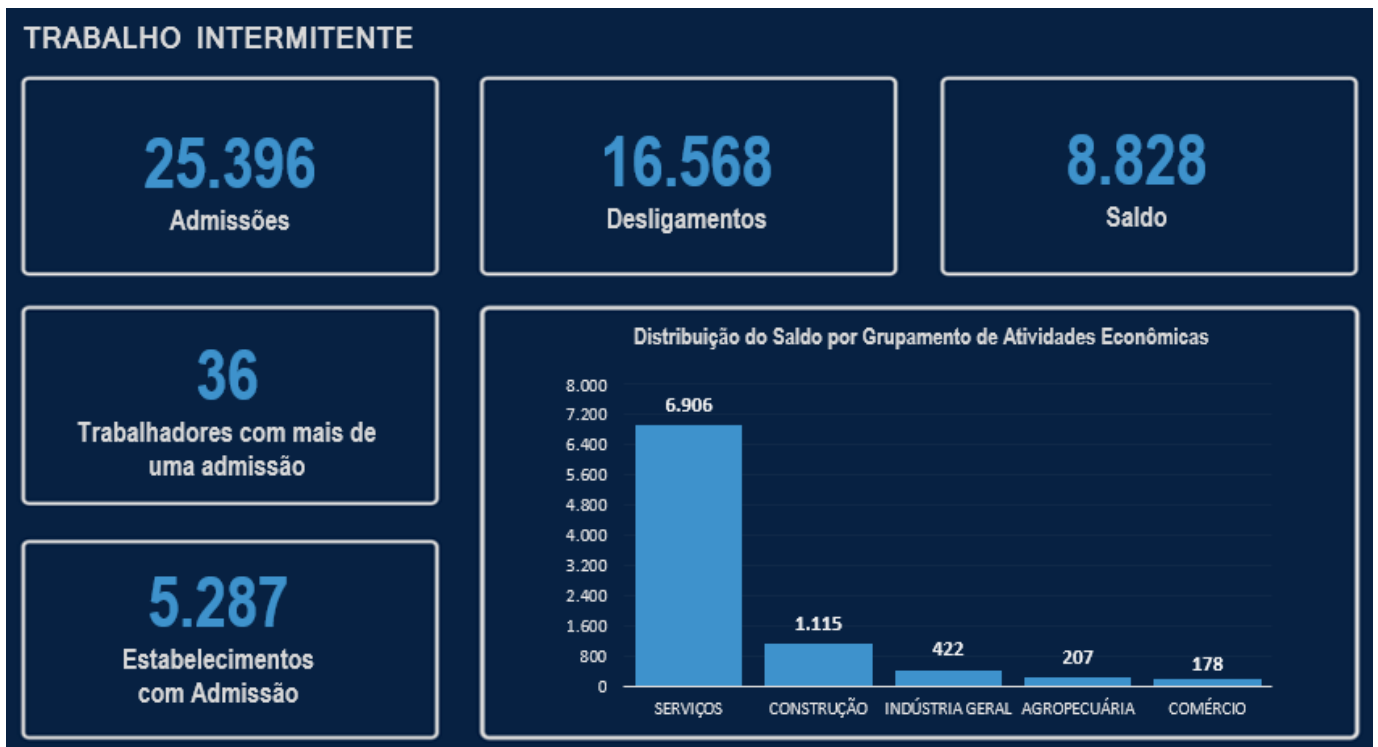

Fonte: Novo Caged.

### Trabalho em Regime de Tempo Parcial

Foram registradas **26.104** admissões em regime de tempo parcial e **16.586** desligamentos, gerando **saldo de 9.518 empregos**, envolvendo **9.493 estabelecimentos contratantes**. Um total de **158 empregados** celebrou mais de um contrato em regime de tempo parcial.

Do ponto de vista das atividades econômicas, o saldo de emprego em regime de tempo parcial distribuiu-se por Serviços (+5.615 postos), Indústria Geral (+2.286 postos), Comércio (+1.167 postos), Construção (+241 postos) e Agropecuária (+209 postos).

Figura 4 - Trabalho em Regime de Tempo Parcial: principais resultados em fevereiro de 2022

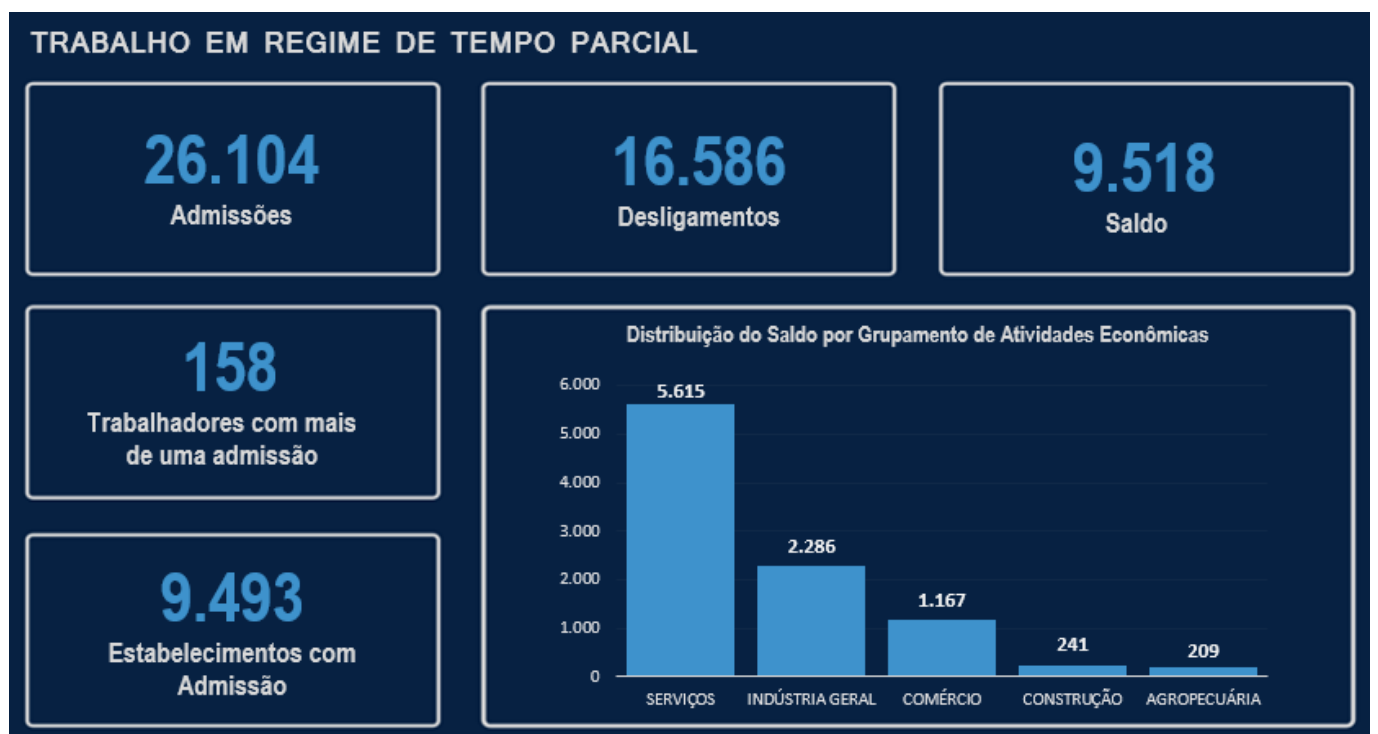

Fonte: Novo Caged.

## Desligamento mediante acordo entre empregador e empregado

Em fevereiro de 2022, houve **19.947** desligamentos mediante acordo entre empregador e empregado, envolvendo **13.926 estabelecimentos**, em um universo de **12.914 empresas**. Houve **51 empregados** que realizaram mais de um desligamento mediante acordo com o empregador.

Do ponto de vista das atividades econômicas, os desligamentos por acordo distribuíram-se por Serviços (10.183 desligamentos), Comércio (4.139 desligamentos); Indústria geral (3.395 desligamentos), Construção (1.493 desligamentos) e Agropecuária (737 desligamentos).

Figura 5 - Desligamento mediante acordo: principais resultados em fevereiro de 2022

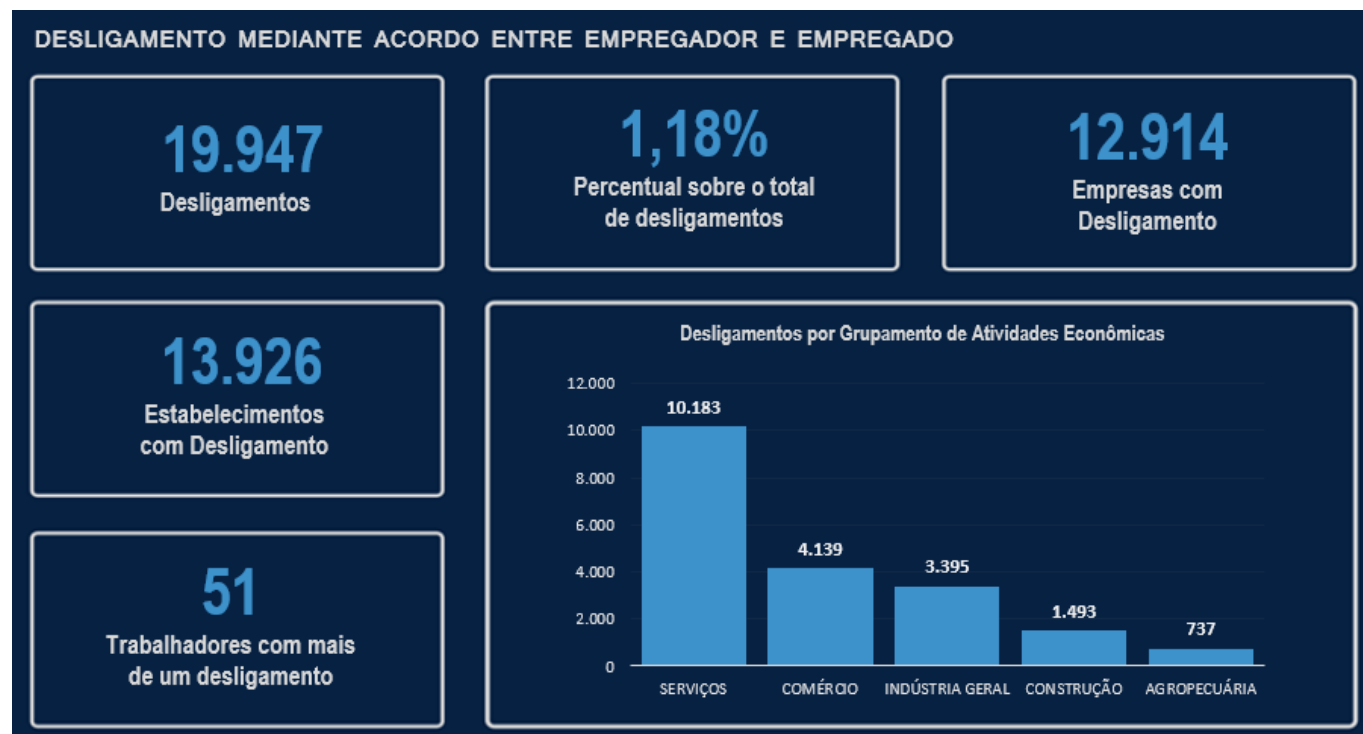

Fonte: Novo Caged.